新京日日新聞

夕刊 六月七日

本紙 一部五錢 一ケ月壹圓 定價(郵税一ケ月拾五錢) 廣告料金 普通一行壹圓五拾錢 特別一行貳圓五拾錢

發行所 新京永樂町四ノ二 新京日日新聞社 電話 編輯局専用(3)三二〇五 營業局専用(3)三二〇五

發行人 十河榮忠 編輯人 松本勇 印刷人 水越内之介

銘酒 高千穗

敗戰の國府内部に 果然停戰論擡頭

徐州會戰後の變化注目さる

【北京六日發國通】徐州、開封陷落によつて蔣政權の牙城漢口防備陣は重大なる脅威を受けるにいたり國民政府内部の動搖不安は想像以上に深刻なるものあるが同時に不可避的と信ぜられてゐるわが軍の漢口占據作戰の展開を前に國民政府部内の空氣が

一、漢口において日本軍と決戰しあくまで抗日の旗幟を徹底すべきであるとするもの

二、漢口會戰も所詮は徐州、開封會戰と同樣の運命に陷るべき事は火を睹るよりも明かであるから、寧ろ日本の進攻以前に停戰を行ひこれ以上無用の抗戰を中止すべきである

とする二派に分れ深刻なる內部抗爭を演じてゐることは極めて注目される、目下の情勢では公然和平を主張するものは漢奸の名の下に處斷されるので强硬論が支配的であるが打續く敗戰に抗戰の自信を喪失した將兵は大部分既に戰意なく殊に民衆の中には抗戰の結果得るものは塗炭の苦しみであるとの自覺が漸く擡頭し抗戰に對する關心が日に薄くなつて來てゐることは今後の動向を察する上に重要な要素とされ、既に國民政府膝下の漢口市民は自國軍の抗戰力に不信を懷き續々避難を開始し國民政府要人中にも從來の抗戰論を淸算して停戰を結び民衆をして塗炭の苦しみより救ふべしと眞劍に考慮し、蔣介石が敗戰の責任を負ひ下野外遊するほか支那を破滅より救ふ方途はないとする空氣が濃化しつゝあり、この風潮は徐州會戰後の國民政府部内の重大なる變化といふべく皇軍の漢口進攻作戰を前に國民政府部内のこの變化が如何なる方向に發展するかは事變收拾の上に重大轉換を齎するものとして重視されてゐる

漢口第一線防禦陣 正陽關堅壘潰ゆ

上海軍〇〇兵團猛進

【上海六日發國通】六日午後零時廿分果敢なる攻撃によつて占領された正陽關は河南省々境東方六十キロ、淮河、潁河、淠河の合流點に位し西方を南北に走る京漢線へは山岳地帯を越えて約二百キロの位置にあり、漢口にとり防禦の第一線陣地として重要なる軍事的意義を有つ地點である

上海軍發表

(上海六日發國通)軍六日午後五時發表＝〇〇兵團の一部は六日午後零時廿分河南省境に近き正陽關の堅壘を攻略せり

五日王贊斌指揮の中央軍を擊破して壽縣を攻略せるわが優勢なる部隊の一部は淮河の左岸に先廻りし壽縣より敗走し來つた敵の退路を斷つてこれを擊滅、勢に乘じて六日正午この正陽關に突入、これを陷れたものである

漢口防備に躍起

【歸德六日發國通】わが進擊部隊の重壓に今や南方への全面的後退を餘儀なくされた中央軍は、わが軍の南進を阻止せんと性懲りもなく再び京漢線南段要地郾城の東方約五十キロの周家口にその兵力數ケ師を集結し陣容を再整備し、首都漢口防備線の建直しに躍起となつてゐる

鄭州の敵主力 南方に後退開始

【歸德六日發國通】六日正午確かなる筋への情報によれば漢口の前哨點ともいふべき要害開封陷落により極度の不安と焦慮にさらされてゐる鄭州にあつた敵軍主力及び中央軍作戰本部は逸早く南方に向け後退を開始し、其部隊を輸送する列車及び同鐵路に併せる道路を南下するものは夥しい數に上つてゐるといはれる

杞縣南方要地 〇〇を占領

【徐州六日發國通】わが部隊は六日朝杞縣南方の要地〇〇を完全に占領し、開封の陷落と共に京漢線方面に對し愈よ重壓を加へるに至つた

重慶大混亂

【上海七日發國通】北支より中南支を席卷して各地の支那軍を擊滅しつゝ今や抗日の中心漢口の死命を制せんとする皇軍の猛威に漢口は全市を擧げて逃げ仕度に忙殺されてゐることは屢々報ぜられた所であるが、この混亂は次で重慶にまで波及して同地も異常な不安に包まれ、重慶の支那人間の富豪、要人等は續々飛行機で香港へ逃避しつゝある、このため歐亞航空、中國航空の兩旅客機便は何れも連日滿員で殊に歐亞航空の如きは每週五回の便を十回に增加したがなほも滿員を續け間に合はぬ有樣で今月末には更に重慶昆明間の旅客便急設さへ豫定されてをり、既に重慶さへ住民から見離されてゐることは國民政府の表面的强がりにも拘らず支那國民一般のかくしきれぬ動搖を如實に暴露してゐるものと言はれ注目されてゐる

上海の各國大使續々漢口へ向ふ

居留民保護交涉の爲

【上海七日發國通】佛大使ナジヤール氏は武官二名を帶同六日フランス汽船アラミス號で上海發香港に向つた、同大使は廣東經由漢口に赴く筈であるが、右は漢口の危機愈よ迫ると共に國府要人官吏家族始め市民數十萬の避難開始等混亂狀態に陷つてゐるに鑑み漢口佛租界並びに居留民の安全を圖るため、國府と嚴重交涉をなすにあり同樣の意味に於てイタリー大使コラー、英國大使カーの兩氏も近く漢口に向ふと傳へられてをり、日本軍攻略の急激なる進展に伴ふ支那側の混亂狀態に對し諸外國使節が居留民保護に萬全の策を講ずべく動き出したものと見られてゐる

閣議決定事項 (定例)

國務院會議は六日午後二時より國務院總理室で開催、左の諸件を上程可決した

一、國家總動員法による試驗研究に關する件
國家總動員法第二十六條の規定に依り總動員物資の生產者又は修理事業の事業主又は試驗研究機關の管理者に對し國家總動員上必要なる試驗研究を命ずることを得に基き試驗研究を命ずべき必要を認めこれが勅令を公布せんとするもの

二、違令罪基準法中改正の件
鐵道警護總隊令に附すべき罰則の根據を明示する要あるによる

三、鐵道警護總隊職員服制
鐵道警護總隊職員の職任を象徴すべき服制を制定する要あるによる

四、滿洲飛行機製造株式會社法
現下における國防上の要求に即應し軍用航空機の補給を圓滑敏速ならしむると共に併せて民間航空機製造等の需要に應ぜしむるため航空機の製造を目的とする强力なる特殊會社を設立しその事業に當らしめんとするものである

五、1林野局官制中改正の件
康德五年度より新たに着手すべき地方造林事業の進展擴充ならびにこれに伴ふ經理事務上の增加に應ずるため林野局職員を增加する要あるによる
2營林署官制中改正の件
官行伐採事業の進展に伴ひ營林署職員の增加をなす要あるによる

滿伊通商條約

兩國代表會議開く

滿伊修好通商航海條約締結に關する滿伊代表會議は七日午前十時半より滿洲國側蔡外務局長官、神吉總務廳次長、松田企畫處長、靑木法制處長、龜山外務局政務處長、内田企畫處參事官、河野外務局政務處第一科長、袁同第三科長等イタリー側はボリエール博士プライア博士の公式代表二名出席の下に國務院第一會議室において開催された

松岡總裁 十一日東京へ

四日來京した松岡滿鐵總裁は五ケ年計畫遂行に伴ふ諸案件につき政府、軍等各方面と懇談を遂げたが都合により北滿視察を變更して七日新京を出發、八日奉天における重役會に出席、十一日東京に向ひ株主總會出席の豫定

人事往來

着京

▲井坂彥治氏(日本亞鉛鍍鋼常務)七日來京國都ホテル
▲櫻澤千藏氏(日東製粉常務)同
▲高橋秀男氏(北海道會議員)同
▲鈴木啓正氏(鐵工業)同
▲山井友二氏(野村生命)六日來京大都ホテル
▲扇谷家吉氏(哈市グランド劇場)同
▲古澤武一郎氏(同)同
▲蜂須賀淸氏(會社員)同
▲島博三氏(同)同
▲西川龜一氏(滿鐵社員)同
▲木村伊三郎氏(商業)同
▲榎谷秀一氏(大阪市役所)同
▲吉村六郎氏(同)同
▲藤飯三郎右衛門氏(滿洲輕金屬)同
▲根田富士雄氏(滿洲工廠)同
▲石田謙吾氏(商業)同
▲鶴懸榮氏(會社員)同
▲加村勝一氏(同)同
▲森田惣吉氏(埼玉縣畜産組合)同
▲田中吉政氏(三井鑛山)同國都ホテル
▲佐藤亥子藏氏(貿易商)同
▲大山半三郎氏(北海道會議員)同
▲内野利比稲氏(日滿商事)同
▲永井功氏(同)同
▲近藤一男氏(奉天造兵所)同
▲三浦一雄氏(日滿商事)同
▲岩間正臣氏(王子製紙)同
▲山中淸一氏(日滿パルプ)同
▲岩崎賢太郎氏(三菱商事)同
▲井上榮三氏(岩本證券)同
▲鈴木喜八郎氏(三井物產)同
▲上野充一氏(滿鐵社員)同蓬萊ホテル
▲赤倉康氏(同)同
▲宮内辰雄氏(同)同
▲前田敬博氏(同)同
▲大島正氏(同)同
▲小林精氏(電業)同
▲上村末彥氏(官吏)同新京ホテル
▲井上擴氏(會社員)同
▲粟田利平氏(同)同
▲町田有氏(同)同
▲瀬野品男氏(同)同
▲則所友吉氏(洋紙商)同國際ホテル
▲木村藤次郎氏(日本ノート)同
▲鈴木準輔氏(滿鐵社員)同
▲時任巖氏(滿洲不動產)同
▲非荒市孝氏(滿鐵社員)同
▲森田進氏(同)同南陽ホテル
▲西野信氏(同)同
▲堀江元一氏(同)同
▲下田楠之助氏(貿易商)同
▲下山健身氏(果樹組合聯合會)同
▲山本易太郎氏(海戶海上火災)同
▲下司律之助氏(大倉土木)同
▲栗原武夫氏(會社員)同ヤマトホテル
▲河邊年雄氏(同)同
▲河野德太郎氏(官吏)同滿蒙ホテル
▲八木與次郎氏(會社員)同
▲山本藤吉氏(木材業)同
▲黒澤謙吾氏(鐵道總局)同
▲松澤萬三人氏(機械商)同
▲別宮秀夫氏(安東省次長)同
▲平野得氏(滿鐵社員)同
▲關幸吉氏(會社員)同
▲磯野琴治氏(日滿商事)同
▲曾山榮一氏(同)同
▲伊藤吾一氏(大連工業)同
▲松原浩氏(日滿商事)同都ホテル
▲吉田榮軍氏(滿鐵社員)同富士屋旅館
▲小泉米太郎氏(官吏)同
▲山下良雄氏(同)同
▲金丸鋼氏(同)同中央ホテル
▲山田洋淸氏(滿洲林業)同
▲宮川角次氏(建築業)同帝都ホテル

出發

▲古田統三氏 六日奉天へ
▲黒田啓氏 同
▲油井德藏氏 北京へ
▲細谷雅雄氏 東京へ
▲田代政次氏 大連へ
▲磯野琴治氏 同
▲寺島由松氏 同
▲三木松之助氏 同
▲門田文三氏 哈市へ
▲角判作氏 同
▲川田治正氏 同
▲久保小市氏 錦州へ
▲矢野壽隆氏 哈市へ
▲藤崎貞八氏 安東へ
▲山田正治氏 營口へ
▲淵上義雄氏 大連へ
▲松木仲一郎氏 奉天へ
▲三島進氏 同
▲下山一男氏 吉林へ
▲川崎司郎氏 奉天へ
▲片岸喜八氏 敦化へ
▲木部守一氏 大連へ
▲酒井一雄氏 神戸へ
▲常德正明氏 同
▲大塚正雄氏 吉林へ
▲奥澤玄和氏 同
▲林源一郎氏 旅順へ
▲保坂鑑一氏 奉天へ
▲梅田眞城氏 同
▲山口武雄氏 同
▲小口嘉太八氏 同
▲村井毅氏 同
▲岩重達郎氏 牡丹江へ

非戰闘員殺戮は支那側のデマ

厦門軍當局堂々再度論駁

【厦門六日發國通】厦門占領と同時に香港、南洋方面に多數の虛報デマが流布され、厦門で非戰闘員多數が殺戮されたとの報道にわが厦門軍當局は右流說に對し何等その事實なき旨六日更に左の當局談を發表した

帝國海軍の厦門占領に關し多數非戰闘員殺戮せられ厦門市は廢墟に歸したとの驚くべき虛報が喧傳せられ、ために南洋方面華僑間に甚大の衝動を與へてゐるとのことなるが右は全く爲にせんとする皇軍讒謗の虛報にして何等ものことながら驚くのほかはない、厦門市は短期間の戰闘行動の爲二三家屋の破壞されたるのみに過ぎず、市街は舊態依然として保存せられ道路その他輸送線も行屆けるため却つて以前より立派になつてゐる、非戰闘員の殺戮の如き事實は全く無根の惡宣傳に過ぎないことを斷言する、以下の事實は廿三日ジユネーヴ赤十字委員會代表カール博士が親しく目擊せられたところであつて同氏はわが軍の支那兵俘虜に對する待遇狀況、厦門市内の完全保存及び一萬六千の市内殘留支那人が何等不安なしに生業に從事しつゝある事實を目擊し滿足以上寧ろ奇異の感を抱きたる次第である、厦門島内の淸掃も概ね完了したるを以て遠からず市内の治安維持に當るべき支那人による機關の出現を期待しこれが確立を待つて

防禦都市廣東の空爆は當然

アフエアーズ主筆ウ氏の正論

【上海七日發國通】皇軍の廣東空爆に對し支那軍は盛んにデマ宣傳を以て外國の同情を買ひつゝあるが、オリエンタル・アフエアーズ主筆ウッドヘッド氏は六日米國經營上海イヴニング・ポスト紙に「廣東空襲と非戰鬪員」と題する次の論說を揭げ斷乎支那側のデマを粉碎し、廣東が完全なる防禦都市にして且つ軍事的要地なることを論じ、防禦都市なる以上その空爆は當然であるとして各國民が支那側宣傳の陷穽に陷ることに對し聲を大にして警告を發してゐる

一體 現在の廣東は何であるか、あるものは軍事的都市と云ひあるものは無防禦都市と云ふが實際支那及び海外のある一部の人々が云ふが如き無防禦都市であるのであらうか今日の廣東は支那側抗戰の重大都市でしかない、それは川に圍まれ附近山上に在る要塞に圍まれ且つ多數の高射砲陣地を有してゐる、同地には支那軍精鋭が配備されて居り、更に軍需品製造を第一目的とする多數の工場があり、現在外國より彈藥軍需品を多量に輸入し且つ速かに揚子江流域に急送し得る唯一の港なのである、しかのみならず廣東は廣九、粵漢兩線の終點でもあるのでこれを以て見れば廣東を以て無防備都市なりとし、乃至同市は軍事的意義を有せざるものなりとなすが如きは完全にナンセンスでしかない

英米 日抗議の他諸國の前に暫し留まつていつか彼等自身が僞善の罪に陷るのではないかと省察する要があらう、彼等が强大なる艦隊を超重爆擊機體を建造しつゝあるのはそも／＼なんのためだ、防空設備のなされてゐるのは何故であるか、第二次世界大戰勃發の暁、ロンドンが敵空襲の目標となることが豫想されてゐないと云ふのか、その際英國空軍は報復的に敵國以上に無防禦であり軍事的でない敵都市の空襲を避けるであらうか吾人をして云はしめれば今次の廣東空襲は防禦都市及び軍事的要地は一般市民に相當の死傷者を出さずしては空襲出來ないと云ふことを立證したに過ぎないものである、歐米の軍事專門家にして廣東を現狀とその軍事的重要性に徴しこれを空襲することが國際法上非合法的な交戰形式であると責任を以て云ひ得るものはあるかどうか甚だ疑はしい

廣東 が軍事的重要性なき無防禦都市と認められたいのならば、その空爆により不可避的に非戰闘員に死傷者を出すも亦やむを得ないと云ふべきであらう

その日く

□漢口の屋根の下、いまは生きた心地もない生き殘りの將兵たちであらう

□仰ぐ天空もわが荒鷲の制覇によつて、一尺の天と狹きを嘆ずるか

□外人群も引き揚げを準備すなあにもう避暑の季節なんだから……

□企畫會議漸く具體化へ、官側が一年先走りした、これは滿洲國らしいとするか

□そろ／＼豫定の出發期も近づく筈だが、訪歐使節の人選はどうなのか？

運命鑑定 開運指導 煩悶解決
新京 寶山百貨店前 高島易斷

母の曲大會 十日より
前後篇 婦人俱樂部連載 吉屋信子原作
岡讓二 原節子 入江たか子 英百合子 主演
全女性に捧げる永劫の悲曲 哀れ切なき母の情よ 愛よ!!
豐劇

開店御披露
御挨拶
過般共榮營業中は格別の御引立を蒙り有り難く御禮申上ます
今般御馴染の共榮が再び三杉跡に開店致しました
從來の美妓に内地より多數の純で可愛い妓を招き内部も大改裝を行ひました何卒倍舊御引立の程偏に御願申上ます
主人敬白
瀟洒な御座敷……と居心地の良い 御もてなし
一夕の御來遊を御待ち申して居ります
御料理 共榮 西五馬路(元三杉跡) 電話(2)一四三一番

金物百貨店 西脇洋行 三笠町三丁目 電(3)二二四〇番

木炭と米 薄利 安売 製造元より直接消費者へ
電(2)四六四二 新立屯中華胡同 新滿商会

安全剃刀替刃はツバメ印に限る (片刃五枚入 兩刃共七五錢) 新京 太信號 電3三五四五

材料の暴騰から 土建工事振はず
五月末現在で四割方減少 政府、特殊會社も手控へ

國都本年度の土建界は從來かつて豫想されなかつた起工により全滿工費の三分の一少くも一億圓以上は新京に於て入札され延いて

國都 にも好景氣がもたらされるものと期待されてゐたが、首都警察廳建築工場科の建築工事受付五月末現在統計の示すところによると

受付件數二百七十二件、建築戸數九百二十五軒、延坪六萬五十四平方米三四、建坪二萬七千二百十三平方米三二、工費四百五十二萬六千三百五十七圓で

昨年度同期工費よりしても四割方の減少を見せてゐる、これが原因とするところは支那事變の影響によるもので直接的には建築材料その他物價の暴騰が原因となつてゐる、ち土建材料は昨年暮より全面的に三割、昨年同期より六、七割の暴騰を來してゐるのみならず暴騰の拚靡に拍車をかけ材料業者の思惑にますく民間側の建築熱を萎縮起工を手控へせしめるに至つた、更に鐵材統制によりこれが材料不足難によつて官廳及特殊會社の計畫しつゝあつた鐵筋を要する大建築は中止或は延期狀態で、右統計に表示されてゐるものも多くは民間側工事で而も鐵筋を要しない小さい住宅、小アパートの工事で、之は本年度建築界の最も特異の點と見られてゐる、然し滿內方面は建築程度が低い關係で昨年と大差ないが、附屬地及特殊會社方面が手控へしつゝあることは鐵材統制が如何に影響してゐるかを

立證 するもので注目されてゐる、かゝる不振な情況に於て同科が本年度起工件數千件の見込みも工事期間の中途に及び尙見込み件數の半數に足らざるにおいては今後も期待薄で土建景氣のもたらす黄金の夢も完全に破られたと言ふべきであらう

首警家庭衛生班員 名實ともに獨立
市民のよき相談相手として

首都警察廳衛生科が國都市民の防疫を主眼として檢病的戸口調査並に衛生諸統計を初め市民の保健向上を圖らんとの見地から昨年十月〻家庭衛生班〻を設置し指導員日人二名滿人四名の女性を募集爾來指導員の教養訓練については衛生技術廠に於て一般基礎醫學に次いで市立醫院に於て臨床醫學を研究せしめ去月上旬本廳に配屬後一般衛生行政の視察研究にと約八ケ月に亘り涙ぐましき研鑽の結果こゝに名實共に恥かしからぬ指導員として世に送らるゝ事となつた同科では「國民の保健衛生は家庭から」をモットーに去る一日より之等指導員を大經路中央通署管內に日人二名、四道街、和順署管內及長通路、寬城子署管內に各滿人二名宛を配置し早くも各家庭を訪問せしめ家庭衛生のよき相談相手として積極的に活動を開始各家庭からは頗る期待を以て歡迎されてゐるが然し廣汎なる地域に限られた人員を以てしては各戸につき巡回することは不可能の問題で現在では主として患家が慰問してゐるもので今後滿、町會等と連繫のト患家の發見につとめ家庭衛生の完璧を期するべく張り切つてゐる、尙指導員は左の如き要項によつて活動しつゝあるもので各家庭に於ても患者發生の場合は所轄警察署へ通報連絡を要望されてゐる

一、家庭衛生防護
二、家庭一般傳染病豫防並に寄生虫に關する事項
三、家庭衛生施設に關する事項
四、姙婦、産婦、乳幼兒保育に關する事項
五、榮養に關する事項
六、食餌並に飲料水に關する事項
七、特別業態者の衛生に關する事項
八、家庭藥品配布及主婦に必要なる家庭衛生講習會並に講演會に關する事項
九、衛生統計に關する事項

伊使節を迎へ 重工業懇談會
今後の緊密化を圖る

滿業では滿洲國の重工業現狀を說明し併せて今後の關係緊密化のため來京中の伊太利經濟使節團の重工業、化學工業關係者を七日午後六時よりヤマトホテルに招じ懇談會を開催する出席者は左の通りである

使節團側 「キオッシ」氏、モンテカティーニ會社（化學藥品鑛山）技術部長「ユンリーコ、ボネッサー」博士、伊國飛行機工業組合監督役「ラッフアエッロ、ロッセッリ」博士、アンサルド商會（武器關係）總務局員「スパルタコ、ホルドーニ」氏フイアット會社部長「ヴインツエンツオ、マンヌッチ」博士、ブレダ商會（武器機械）採鑛部長「ノコス」博士、鑛山專門所

會社關係 滿洲重工業開發株式會社より鮎川總裁を始め淺原、田中、世良の三理事、岸本秘書役及び前原顧問 滿洲輕金屬製造株式會社より岡崎副理事長、島田滿洲鑛山、滿洲炭鑛株式會社より前島重役、昭和製鋼所より矢野重役、熱河鑛山股份有限公司より川島社長、滿洲鴨綠江水力發電株式會社青木技監、滿洲電業股份有限公司大濺營業部長、滿洲化學工業株式會社黑川合成部長

政府側 產業部より岸次長（都合悪しき場合は椎名鑛工司長）總務廳松田企畫處長、（中銀長谷川資金課長、本間工務處長（水電）經濟部青木金融司長

暮色迫る新戰場 （孫圩附近にて）

使節夫人等吉林へ

國務院における滿伊經濟會議が愈々本格的になつた七日、伊太利經濟使節の夫人令孃達は御主人達が仕事で忙しくなつたので古都吉林に遊ぶべくコンテイ夫人が團長格になつて星野總務長官夫人外國防婦人會接待委員の案內を受けて午前八時四十分新京驛發列車で出發した、一行は吉林で午前中北山を見物し市御自慢の保健館で休息の後於花江の鵜飼に打興じながら晝餐をしたゝめ、午後は聖地マリア丘を訪れ一日の清遊の後午後七時三十五分歸京の豫定である

五の日會を定め 協和會運動協議
五日第一回會合注目さる

協和會中央首都本部では政府關係の科長級中堅どころの新進分子と五の日會なるものを組織し毎月五日、十五日、二十五日に協議會を催し協和會運動の實質的推進力たらしめることゝなり、これに關する第一回會合は五日午後六時半より協和會會議室で開催され席上田村協和會參與は「協和會認識に對する態度」と題し

一、協和會は發展途上にある
二、滿洲國と不可分關係にある協和會の持つ理念理想がなくては滿洲國の存在理由はない
三、人生に對する理想のない人は協和會員たる資格なし
四、協和會は自己のものとせず唯單なる研究的對象とするを得ず
五、協和會活動は自ら實踐するに非ざれば理解することは不可能なり

等極めて注目すべき意見を披瀝し政府側代表者からも種々忌憚のない意見を開陳するところあり豫想以上の成果を收めたので協和會では會の權威ある研究批判機關としてこれを育成せしめ協和運動の推進力たらしめんと大いに力瘤を入れることとなつた

なんど方法を用ひても 新鮮な魚菜を！
中央卸賣市場今秋開業

市民に安價にして新鮮且豐富な野菜魚介類を提供せんとする新京中央卸賣市場設立問題は目下業者の評價委員會で調査中の報告を待つて決定した後廳よ今月廿日頃最後的決定を爲し創立の段取りとなる模樣である、場所はかねて豫定されてゐた鐵道北で大體今秋迄に開業されることとなるが買收の都合で設立が遅れる樣なことがあれば假營業も考慮されて居り、何れにしても今年終り頃迄には營業が開始されることとなつてゐる

贋造貨頻々

最近新京市內に贋造紙幣及貨幣が頻々と發見され當局は出所につき鋭意探査中であるが四月中に於て首都警察廳管下に發見された贋造紙貨幣は日貨五十錢十六枚、國幣一角四枚、同五份一枚計二十一枚で統計から見ると國貨五十錢が多數を占め次いで國幣一角、五份、國幣十圓の順位を示してゐる去月末日三日間に左の如くいづれも市內に於て發見屆出あつた

五月廿六日老松町三丁目某理髮店に於て日貨五十錢二個、興銀南廣場支店で同五十錢二個、翌廿七日興銀南廣場支店で日貨五十錢一個國幣一角一個、續いて廿八日同所並に富士町四丁目芭蕉共同加工組合に於て國幣十圓各一枚を發見した

自轉車檢査は必ず受けよ

首都警察廳管下の自轉車定期檢査は去月廿五日より管下各署に於て實施七日終了するが右檢査の結果から眺めて市內の自轉車數に比し受檢車數極めて少く成績甚だ不良なるに鑑み首警保安科ではさらに近く期日を決定して檢査漏れ車體の檢査を實施することゝなつた、期日は改めて佈告されるが未檢査車輛は漏れなく受檢を要望されてゐる

武器なき寫眞展賑ふ

滿鐵新京支社弘報係主催本社後援の武器なき寫眞展は七日から大同大街三中井百貨店五階で開催された、出陳寫眞は全部で六十二點、滿鐵北支事務局、北京鐵道事務所、天津鐵道事務所、張家口鐵道事務所濟南鐵道事務所各管內の約二萬の滿鐵社員が昨年七月事變勃發するや命令一下前線に出動皇軍將兵と共に第一線に立つて北支鐵道五千キロの修復に文字通り交通報國のため身命を賭して活躍した奮闘の歷史的繪卷であり得難き好個の資料でもある、會期は十日まで一般多數の來觀を歡迎してゐる

滿人裝蹄講習會

特別市公署では今月より東大橋附近で滿人裝蹄講習會を開催し市內百六十軒の馬蹄工に正式な裝蹄法を教授して馬匹改良の一助と爲すことゝなつた一回の講習人員は約二十名で畜產局より講師が出張し學科實地に教授、修了者には免許證を交付することとなつた

高級カフエー 大新京 富士町三丁目 電③四五六

小學校警護と避難訓練實施
防衛講習會第七日

防衛講習會第七日は午前八時より白菊會館に於て防空協會高木主事から急造避難所構築要領につき說明あり小學校警護及び避難訓練は午前十一時より西廣場小學校で小松原司令官以下幕僚列席の下に約二十分間校舎講習員に對する避難實施要領說明が講堂であつて後實施された、十一時廿分突如空襲警報のサイレンに授業中の全兒童は直ちに學用品を取りまとめ受持訓導の指揮で教室前の廊下に集結、誘導員の誘導により通學地域毎に表門と裏門の二途に別れて避難開始、滿陽地通學兒童は講堂に分散配置待機の姿勢をとつた、此の間僅かに五分、引續いて各地區毎に兒童の自宅まで引率護送を迅速に行動中突如敵機の空襲を受け學校西側道路上に爆彈を投下され白煙濛々と上るや傍を通行中の兒童は直ちに地上に伏臥したが遂に數名の負傷者を出した、救護班が直ちに出動負傷者を校內醫務室に護送手當を行ひ三十五分敵機退去の報に講堂に待機中の滿陽地通學兒童も歸校の途につき好成績裡に終了、小松原司令官より講評があつて正午解散午後の部に移つた

永井參事官危篤

企畫處參事官永井哲夫氏は去る三十日盲腸炎を患ひ新京市立醫院に入院加療中であつたが、腎臟炎黄疸を併發、七日朝危篤狀態に陷つた

田島遞信次官

田島遞信政務次官は九日午後零時十分新京着飛行機で大連より來京の豫定

助川農林參與官

農林參與官助川啓四郎氏は八日午後三時新京着列車で來京移民地をはじめ滿洲國農事一般について視察を行ふ

大倉喜七郎男

本溪湖煤鐵公司はじめ滿洲各地の事業狀態視察中の大倉喜七郎男は十三日來京の豫定

山崎社會局長 陸軍病院慰問

厚生省社會局長山崎巖氏は六日午後一時半より新京陸軍病院と恩賜財團普濟會の傷兵院を慰問した

小黑法院次長

新任新京地方法院次長小黑壽藏氏は挨拶のため六日本社來訪

古山次長出張

滿鐵新京支社古山次長は八日午前八時の列車で奉天へ出張の豫定

于治安部大臣

特命檢閲のため吉林、敦化方面へ出張中である于治安部大臣は八日午後三時着列車で吉林より歸京の豫定である

田中弘太郎大將

【京都國通】陸軍大將田中弘太郎氏は京都府船井郡園部町の自宅で病氣療養中五日午後逝去した、享年七十五、大將は大正十三年豫備役となつた我陸軍科學界の權威であつた

あす（八日）

▲本社主催全新京軟式庭球大會第二日、午後四時半、西廣場小學校
▲野球リーグ戰、午後五時、西公園球場
▲文樂座人形芝居公演（本紙讀者優待）午後五時開演、滿鐵西廣場倶樂部
▲淨月潭競寫會寫眞募集締切本社

今晩の主なる放送

▲七・三〇　國民歌謠「新鐵道唱歌」（東京）鐵道省混聲合唱
▲八・〇〇管絃樂（東京）日本放送管絃樂團
▲八・三〇河鹿を聽く（大阪）仙臺廣瀨川より中繼
▲八・五〇浪花節「出世高虎」（濱松）梅中軒鶯童

淨月潭寫眞作品展

期日　六月十一、十二日　場所　寶山百貨店ホール　締切　六月八日　審査　六月十日

出品要項　一、題自由但し當日指定のモデル使用撮影のものに限る一、大きさキャビネ以上一、撮影データー明記のこと

申込所　住所氏名撮影データーを裏面に明記の上新京永樂町一ノ四新京日日新聞社宛送付下さい

賞　一等　二十圓一人　二等十圓　一人　三等五圓宛　三人　佳作三圓宛　五人

審査員　砂田國通寫眞部長、中央觀象台副台長土佐林忠夫氏、弘報處圓城寺氏、協和會海部青季氏、林寫眞工藝社林秀夫氏

主催　新京日日新聞社　新京交通會社

後援　新京觀光協會　新京寫眞材料商組合

關西大劇壇に咲く名花一輪（故名優中村鴈治郎御曹子）

中村扇雀

關西青年大歌舞伎
亡父鴈治郎讓りの名狂言

第一　名古屋山三 出雲お國　晴舞臺　食滿南北作
第二　近江源氏　先陣館
第三　玩辭樓十二曲の一　土屋主税
第四　玩辭樓十二曲の一　心中天網島
第五　道行　戀の苧環

當る六月十一、十二、十三日　三日間
大一座
滿鐵社員倶樂部

人類光明化大講演會
會場　祝町太子堂
演題　伸びる力
講師　教化團體生長の家本部講師清水敬二先生
日時　六月八日午後七時半（時間勵行）
來聽歡迎（無料）
主催　生長の家新京相愛會

社交ダンス教授
やさしくたゞしく（ダンサー養成も致します）
一ケ月　二〇、〇〇　十日券　一三、〇〇
時間　午後二時より十時迄　初心者歡迎
アオキダンスアカデミー
新發路帝都キネマ裏通　電(呼)②五二五二

少女募集
一、喫茶部女店員
本人來談
吉野町　平本洋行

急募
外交員數名　但し臨時
新京東二條通
大和新館內　小林

外務員急募
一、極く平易、權威有る仕事
一、官公署會社向き
一、男女年齡問はず
委細本人來談
老松町一〇　電③一五六五四
大同印書館

米と炭なら
生地より直ぐの最廉賣店は
新滿商會
電話（2）四六四二番

洋品雜貨店
格安讓る
姓名在社

外務員募集
年齡　廿五歳以上四十歳迄
希望者は履歷書携帶來談ありたし
有價證券賣買
畑園太商店
中央通り二一　電話（3）二六三一　四六九五

事務員採用
一、甲種商業卒業程度以上、男子三名（內地人に限る）
一、高等女學校卒業程度以上、女子一名（內地人に限る）（二十四歳迄）
一、何れも市內に確實なる保證人二名を要す
希望者は自筆履歷書携帶來社あり度し
新京中央通四二番地（電話三－四九五九番）
第一生命新京支部

急募
サービスガール　數名
但內地人に限る
朝日座事務所

北支行女給募集
內地人に限ります
委細面談
入船町四丁目九ノ四（新京閣の隣）
田代久子

爽やかな涼感……
瀟洒な型の
夏帽子
新着

ストローハット　一、六〇位より　二、〇〇まで
パナマハット　一、二〇　二五、〇〇
ヘルメット　三、〇〇より　五圓まで
三中井

新興二大超特作

新興絢麗超大作

花嫁勢ぞろひ

山路ふみ子・高野由美
江川なみほ・淡路みどり
平井岐代子・築地まゆみ
野邊かほる・田中筆子
立松晃　大内弘　田中春男　大原穰　上田寛　黑田達夫

―オールスターー

▲未婚の御孃樣方は先づこれを見て花嫁アラモードをよく心得て頂く事!!

▼紳士方は先づ氣を落付けてー

脚本 三室戸寛二　監督 仁科紀彥　撮影 原義勝

市川右太衞門 主演・市川男女之助・光岡龍三郎・國友和歌子・嵐德三郎

柳生二蓋笠

初日八日　拾日迄　30セン

朝日座

「あゝ故郷」クランク開始

新興東京の大作「あゝ故郷」に着手した溝口健二監督は先づ同映畫の主要背景をなす人口一萬以下の小都會を求めて一週間に亘り會津米澤盆地にロケハンを行つてゐたが、ローカルカラー濃き庄内平野に絶好のロケーション地帶を探し當て、勇躍歸京、直ちに、山路ふみ子、河津淸三郎、淸水將夫、山口勇その他のオールメンバを揃へて、五月廿八日本讀を完了の上愈よこの庄内平野に於ける大ロケよりクランクを開始することゝなつた、尙このロケーションは、約二週間に亘る長期間を費し會津、米澤地方一帶の風俗を遺憾なく描きつくすべく、精密周到なプランが樹てられてゐる

▽永遠の感激▽

脚本柳井隆雄、同八十澤武孝、監督佐々木康、撮影野村、主演佐分利信、德大寺伸、高峰三枝子、三浦光子、笠智衆、南部耕作

―梗概は―松原研一（佐分利信）はすぐれた音樂的素質を持つてゐたが、父なき後母を抱へ弟隆二に大學を卒業させる爲に會社勤めをしてゐた。松原家に寄寓してゐる從妹の一枝（高峰三枝子）は洋裁とピアノを習つてゐた。一枝と研一は憎れ口を叩きあふ間柄で、いつの間にか二人の間には互に氣付かぬ愛情が芽生えてゐた。隆二（德大寺伸）の戀人直代（三浦光子）は兄と古レコード屋を開き、晝は店に夜はレヴューで働いてゐた。弟の戀愛を知つた研一は一枝と相談して直代の兄俊作（笠智衆）に逢ひ二人の間を纏めたいと相談したが、兄弟の母は直代がレヴューガールであるので蓮ッ葉娘と早合點し、俊作を訪ねて直代のことを斷つた。その結果俊作は研一の不信を怒つて絶交した。折しも研一に應召の命が下つた。自暴自棄の生活を送つてゐた隆二は相次ぐ兵士の出征に兵籍にある身を思つて歸宅して見れば兄の出征である。彼は今迄の我儘を深く後悔した。直代の兄も出征した。母は隆二の詫び言を聞き直代を訪ねて二人の間を許した。戰線に於る研一の部隊は轉戰又轉戰、惡戰苦鬪が繰り返される中で、突如彼の中に音樂的インスピレーションが湧き起つた。そして紙片に書きとめる間もあらばこそ又も砲火は間近に相慨れる―といふのである。（寫眞はその一場面）

「寶の山に入る退屈男」

九日から銀座キネマで封切られるこの映畫は、市川右太衞門、高山廣子、國友和歌子、甲斐世津子等の共演、西原孝監督作品で梗概は左の通りである

早乙女主水之介が一夜の船遊びに興じた女は武田家殘黨宮本一齊の娘七重で、その口から再興の資金のかくし場所が賊に狙はれて危いと知り、小姓の京彌、妹の菊路と共に秩父へ走り、これを守る

藤井貢・逢初夢子　入社第一回作品
大船ヨリ　監督 清水宏
應援團長
市川右太衛門主演　寶の山に入る退屈男　同時上映
九日ヨリ　銀座キネマ

各館寫眞替り

▲豐樂劇場は七日から夏川大二郞、川崎弘子等の「金色夜叉」と林長二郞、飯塚敏子の「投げ節彌之」を上映

▲帝都キネマは八日から「ロッパのガラマサどん」と岡讓二の「人生競馬」再映である

▲銀座キネマは七、八日の二日、「二人は若い」「猿飛旅日記」再映

サボテン

銀パレスの横に階下が喫茶店で階上が撞球場になつてゐる「紅白」といふ店がデビューした、之は今年の二月まで新京會館の岡本エンドヒズスウイングマンのバンドマスターであつたオカモッチヤンの開いた店である▼四日の大安にはどうしても開店せねばならぬとあはてゝ準備したのでメニューが間に合はずマスターの岡本さんがまだサービスガールの名前を覺えてゐないといふ始末、如何にも彼氏好みらしく壁になぐり書きの美女が跳ねてゐて昔馴染のダンサー連が早くも詰めかけてゐる有樣▼しかもサービスガールとしてミッちゃんとフジ子さんに若き百合ちゃんの三人の外にしばらくはエキストラとして新京會館の賣れッ子が交代に仁義を切つて顏を並べてゐる、何時誰が現はれるか、それは行つて見たらすぐわかる▼しかも此エキストラの諸孃が結構帶を持つて床をはいてゐるのだからオカモッチヤンたるもの正に感謝してしかるべしである、他人には親切にして置けば後からこんな風に酬ゐられることもあるといふところ

組音

新京の各書店を覗いて見て

近頃眼につく現象は映畫關係の、それも高級な研究資料ともいふべき各種書籍が澤山並んでゐることである▼これは滿映が出來た事が最大の原因に違ひないが、一般にも眞摯な映畫研究熱が昂まつてゐる事を反映してもゐやう▼さうした熱が昂まる程、映畫は斯うした熱心な人々の批判に堪へ得るものでなければならない、にも拘らず何と內容貧困な日本映畫の多いことか！（耶磨）

東京・本郷・神誠館

水曜　獨六　辛未　先負　除　壁宿　五月十一日　十八日

●一白の人 己が力を量らず前にのみ進むときは失敗す丁と庚と壬が吉

●二黑の人 一日の平安を祈り餘事に手を出さぬが吉し乙と丙と癸が吉

●三碧の人 運途壯んに見えても實益には緣薄し金談凶丙と庚と丑が吉

●四綠の人 一苦勞去りたりとて萬事油斷あるべからず丁と庚と乾が吉

●五黃の人 是まで難みに難み居たる事も今日は通達す甲と丙と壬が吉

●六白の人 企て事は皆な一時に成る吉日飮食には注意巽と丁と壬が吉

●七赤の人 運氣盛んにして思はざる幸福も入來るべし巽と丙と癸が吉

●八白の人 勞多く功少きも後日の爲めと勵むべきこと甲と壬と癸が吉

●九紫の人 信義を守り輕卒を愼しむ時は何事も成就す庚と辛と丑が吉

「永遠の感激」封切
日時 八日より十三日まで
場所 長春座
讀者優待券
本券持參者階下八十錢を六十錢に割引
後援 新京日日新聞社

「永遠の感激」封切
日時 八日より十三日まで
場所 長春座
讀者優待券
本券持參者階下八十錢を六十錢に割引
後援 新京日日新聞社

文樂座人形芝居
七、八日 滿鐵西廣場俱樂部
毎日午後五時開演
讀者優待券
本券持參者一般入場料三圓を二圓に割引されます
後援 新京日日新聞社

文樂座人形芝居
七、八日 滿鐵西廣場俱樂部
毎日午後五時開演
讀者優待券
本券持參者一般入場料三圓を二圓に割引されます
後援 新京日日新聞社

東寶東京特作本格的競馬映畫　原作 菊地寛「日の出」連載　演出 萩原耐

人生競馬

主演 岡讓二・江戶川蘭子・大川平八郎・椿澄枝

父同志の反目をよそに戀し合ふ者の上に又淋しい訪れが……野添晋二は戀人の涙に送られて北支に出征したたゞ一人彼の歸りを待つ珠江の元に動功をたてて凱旋した晋二には戀人よりも愛馬アサカゼだつた

八日より三日間　入場料 四十錢　帝都キネマ

東寶・古川綠波一座合同超特作・古川綠波十八番の腹藝

ロッパのガラマサどん

古川綠波・江戶川蘭子・德山璉・神田千鶴子共演

とにかくこの樣な愉快な映畫を御覽にならないと云ふ事は大莫な御損をなさつた樣なものです・ロッパ一代の晴れがましき名演技に拍手の御用意をお願ひ致します

諸兄妹の切望に再び登場!!

皇軍大捷の歌！戰場を描いた未完成交響樂!!

永遠の感激

全國民愛誦の愛國歌より生れた友情と兄弟愛の感激篇

音樂的才能に惠まれた兄は戰線に活躍し弟は銃後を守る華々しき皇軍大捷の蔭に織りなされた涙ぐましき兄弟愛を描く超大作

朝日新聞社當選歌

主演 佐分利信・德大寺伸　高峰三枝子・笠智衆　槇芙佐子・三浦光子

助演 春日英子・松川朝子・原清子・藤原かね子

「風の女王」の佐々木康監督作品
脚本 八木澤武孝 柳井隆雄　作曲 堀內敬三
松竹大船初夏に贈る感激篇

二川文太郎脚色演出　原作類重兵衛　松竹下加茂特作

春風伊勢物語

北見禮子・本鄉秀雄 主演　志賀靖郎・堀正夫・新妻四郎　坪井哲・遠山滿・鈴木圭助 共演

水戶黃門の漫遊を夢見た御三家の筆頭紀州和歌山城の若殿吉宗公はそつと城を拔け出して旅に出たが！さて現實の社會は？流轉發表後半歲二川文太郎が再びものした野心作

大毎・同盟・R・K・Oニュース

八日封切

新京日日新聞讀者優待刷込の割引券を御利用下さい

料金 階下 八〇せん

平日正午 日曜十一時 開映

長春座

五ケ年計畫具體案 近く日本側と折衝
關係會社からの提出を俟ち

修正五ケ年計畫に關する實行具體案は目下各關係生產會社において增產目標達成に伴ふ資金計畫ならびに物資計畫の兩方面にわたる豫算を編成中であるが、政府は既に第二年度も上半期最後の月を迎へ、しかも速急に着手すべき五ケ年計畫の本質に鑑み遲くとも今月中旬頃までには實行案を提出せしむるやう極力各關係會社を督促してゐる、しかして實行案は各年次別にわたるもので政府は本案の提出を待ち對日期待物資の豫想もにらみ合せながら當該會社と計畫遂行に必要なる設備機械、原材料の取得について愼重なる協議を重ね、對日期待と第三國期待とに判別、かくて資金並に物に對する實行案を決定したのち政府及び當該會社關係者は本案を携行して渡日、年次別にわたる實行案を說明すると共に極力これが取得について日本當局に對して斡旋を求むる方針であるが、滿洲國では日本における物資の需給調整の完備を待てば五ケ年計畫に伴ふ物資は大部分日本に期待し得るとの見解をとつてゐる

新政權の關稅改正
蔣政權に一大痛棒
―列國好意を以て歡迎せん―

曩に治下各地稅關の接收を斷行した臨時、維新兩政府は續いて懸案の關稅改訂問題を解決し蔣政權の手に成る現行關稅に根本的是正を加へた、新稅率は一九三一年國民政府が制定した最初の國定稅率を基礎としてこれに臨時政府が本年一月廿二日より實施した暫定輸入稅率中廿種目と輸出稅率を取入れ、又昨年十月上海方面で實施した轉口稅をそのまゝ取入れてゐる

一九三一年の國定稅率は比較的公平な率であり且つ支那自身にとつても財政收入の安定と經濟開發促進の原則の上に立つて編まれてゐる多分の妥當性を有するもので、今回新政府が斷乎之れを復活實施した事は舊高率關稅を固守して只管四苦八苦の財政增收と排日貨とを目標とする國民政府に一大痛棒を加へた事となる

國民政府は日本によつて率先承認された完全な關稅自主權に基いて一九三一年國定稅率を制定したが當時既に前年日支關稅協定により互惠關稅が實施されてゐた爲め全面的に國定稅率を實施するを得なかつた、然るに日支協定稅率の實施期間三ケ年が滿期となるや一九三三年全面的な輸入稅改訂を行ひ再び一九三四年更に高率改訂を行つて現在に至つてゐる、之等協定稅率滿期後の關稅はいづれも滿洲事變後の排日、排日貨の風潮の內に改正實施され、その目標は全く日本品防遏と稅收增加にあつたもので當時支那側商工業界からも熾烈な反對の聲があげられたほどであつた、其處には何ら育成し得らるゝ關稅政策の片鱗も認められず、國內產業の保護政策も全く含まれて居らず、却つて機械類の引上げは國內工業の發達を阻害する事實を擧げて當時上海總商會の手痛く財政當局を非難した處であつた、今回新興兩政權によつて之れら內外共に不評を買つた舊稅率が廢棄せられて公平妥當にして眞に國際的物資の交流、國內開發への途を約束する新稅率が施行された事は蔣政權の治下に在つて舊稅率の桎梏の下に喘ぐ支那商工界にとつて益々蔣政權への呪咀の聲を高めしめるものにほかならない

×　×　×

今回臨時、維新兩政府が合流への段階たる政策統合の具體的現れの一つとして貿易政策關稅行政に於て完全に一體となつて登場した事に依りその統治下の地域を完全に國民黨政權の經濟的桎梏より脫せしめた事は極めて意義深い事であると同時に又兩政府の關稅統合により全支海關收入の六、七割が蔣政權打倒の旗幟の下に立つ新興政權の手に握られるに至つた事は、蔣政權を愈々財政的窮迫へと確定的に導いて行く、全支海關中海關收入百萬元以上のものを新政權治下即ち新稅率稅關群と蔣政權治下即ち舊稅關群とに分類してその稅收を一九三六年の年收に就て見れば左の通りである(單位百萬元)

△蔣政權治下(舊稅率稅關)

漢口	二三、八
廣東	一〇、九
九龍	九、一
汕頭	六、八
廈門	五、四
(近く新政權に入る)	
長沙	五、四
九江	四、八
福州	三、一
安慶	三、一
蒙自(雲南)	二、六
寧波	一、九
梧州	一、八
瓊州(海南島)	一、二
萬縣	一、〇
稅收合計	八〇、九

△新政權下(新稅率稅關)

上海	一四八、八
天津	三五、五
青島	二〇、三
鎭江	八、〇
蘇州	五、七
杭州	五、二
南京	三、七
蕪湖	三、五
秦皇島	一、二
諸口	一、〇
稅收合計	二三二、九

即ち以上の如き極く大略の比較に就て見るも新稅率群を壓してゐる事が明瞭となる、新稅率實施に對する列國の動向は尙現在の所判然と表明されてゐないが、列國とても舊稅率の無謀な高率の被害者であり之れが全般的引下げを見たる稅率にはいづれの國とても大した反對を有しないであらう、而も一九三一年國定稅率は一旦列國の等しく承認してゐる所である、既に現地第三國は漢口政府に對しその治下稅關に對しても同樣の新稅率を適用すべきを要求せんとする空氣さへ見られると傳へられてゐる

×　×　×

最近數年間に於ける主要國の對支輸出入貿易の比率は(支那の輸出入總額中各國の占めるパーセンテーヂ)

△一九三〇年日本二四・六六、米國一六・五二英國七・七五、獨逸四・一九

△一九三一年日本二三・九三、米國一八・八五英國七・八八、獨逸四・五五

△一九三二年米國二一・一六、日本一七・〇七英國一〇・〇七、獨逸六・五四

△一九三三年米國二〇・九七、日本一一・六五英國一〇・三六獨逸、六・五八

△一九三四年米國二三・四、日本一三・七英國一一・一、獨逸七・二

△一九三五年米國二〇・八、日本一五・三英國九・九、獨逸八・九

△一九三六年米國二二・六、日本一六・〇、獨逸一一・五、英國一〇・六

と云ふ數字を示し排日關稅により二位となつた日本に對し金屬及金屬製品の輸出と桐油の輸入を大宗として躍進した米國が再び日本に首位を讓[illegible]れる危惧と凋落する英國が衰退を一層深くする恐れを夫々の國が抱いてゐるかも知れないが、明朗新支那の開發、建設、民衆生活の福祉!列國の機會均等の原則に立つて東亞經濟ブロック結成へと堂々の陣を進める新興政權の新關稅政策は列國とても寧ろ歡迎に値するであらう、而して新稅率の適用は海關接收に次いで第三國の新政權への事實上の承認をさへ意味するのである斯くて蔣政權は內部的には稅收大宗の喪失が愈々その財政窮乏に拍車を加ふべく、對外的に亦列國の眼は次第に清新にして活氣ある貿易政策に好意的ならんとしてゐる事實は今次新政權の關稅改正斷行が沒落し行く國民黨政權への一大痛擊たるを示してゐる

滿洲空陸旅客及び荷物連帶運送規定 (八)

第三章 荷物運送

第二十九條 手荷物の受託制限

旅客は旅行に必要なる物品を手荷物として託送することを得但し左に該當する物品は之を託送する事を得ず

一、一箇の長さ一米、容積〇・二五立方米又は重量三十瓩を超えるもの但し航空區間鐵道及航路に由り運送するものに在りては一箇の長さ三米(運動用具、釣道具及天幕生活用品を除く)、容積一立方米又は重量百五十瓩を超えるもの

二、臭氣を發し又は不潔なるもの

三、他の物品を汚損する虞あるもの

四、危險品

五、貴重品

六、動物(水に容れざる魚介蝦類を除く)

七、車輛類(不具者及病患者の乘用に供する特殊車輛類、乳母車及乳母籠を除く)病人用擔架

八、死體及遺骨

九、樂器類、寫眞機類、理化學器械類、度量衡檢查用具

十、陶器其の他の破損し易きもの

十一、荷造不完全なるもの

註 航空機の荷物積載所の出入口は高さ〇・六米幅〇・六米なるに付本出入口より出入し得ざるものは受託せざるものとす

第三十條 手荷物切符、手荷物合符、小荷物切符の交付

要償額の表示なき驛留無賃手荷物を受託したるときは客荷規則第百九十三條所定の手荷物合符を、有賃手荷物配達手荷物又は要償額の表示ある手荷物を受託したるときは連帶客荷規則第七十條所定の手荷物切符を、小荷物(貨物引換證を發行したるものを除く)を受託したるときは連帶客荷規則第七十六條所定の小荷物切符を交付す

第三十一條 手荷物の託送期間

旅客は乘車券の使用開始日前に於ても手荷物の託送を爲すことを得

第三十二條 手荷物の運送經路

手荷物の運送經路は同一とす但し旅客の特に指定したる場合に在りては航空區間鐵道又は航路に由り其の運送の引受を爲す

前項但書の場合に於ける運送經路は運輸機關に於て之を定む

註 荷物の引受は途中託送のものを除き鐵道又は航路始發の場合に在りては鐵道又は航路の驛に於て航空始發の場合に在りては航空會社の驛に於て之を爲し又荷物の引渡は驛留のものを除き第卅七條に依り配達の取扱を爲す

第三十三條 小荷物の受託制限

左に該當せざる物品は小荷物として之を託送することを得

一、一箇の長さ一米、容積〇・二五立方米、重量三十瓩を超過するもの

二、車輛類

三、危險品

四、死體

五、動物

六、客荷規則第百七十七條第一號乃至第三號の貴重品(路發著又は經由の場合に限る)

七、臭氣を發し又は不潔なるもの

八、他の物品を汚損する虞あるもの

九、荷造不完全なるもの

註 第二十九條註參照

第三十四條 小荷物の種類

小荷物の種類は連帶客荷規則第七十三條所定に依る

第三十五條 小荷物の運送經路

荷送人は小荷物託送に際し航空區間を指定するものとす、所管を同じくする鐵道區間に運送經路二途以上ある場合に於ける運送經路は荷送人に於て之を指定し得但し荷送人に於て運送經路を指定したるときは其の指定經路とす

註一 第六條に依る鐵道の接續驛は荷送人に於て指定するものとす

註二 第四十五條に依り鈴途鐵道又航路に由り繼續運送を爲す場合に在りては著驛に速達する列車又は汽船に由り運送するものとす

公債株式 大一證券 新京興安大路414 電(2)3165.3004.5726

鐵道工事の銅材は
當局から配給

【京城支局】朝鮮鐵道局の本年度所要銅材は千四百廼で銅材配給統制により銅材と同じく日割手當を受けてゐるが五月分受給は二百五廼となつてゐる、而して本年度は電氣通信事業の振當から需要增加を來してゐるも產金增產事業の國策的强化策のため朝鮮配給は之が送電線に吸收される關係上鐵道關係では相當削減されるの止むなき事情におかれてゐる、從つて之等の事情による銅材飢饉の爲め請負業者は入手難にあるため鐵道工事に限り當局自体で請負業者に配給することゝなつた

中支電力工業設立
九日具體案協議

【東京國通】中支電力の復興開發を目的とする中支電力工業會社(假稱)の創立は一般產業復興の基礎たる關係から急を要するので中支電業組合では六日丸の內の銀行集會所に東電、日電、東邦、大同、宇治電、大日電、九州電力の七幹事會社代表參集協議の結果關係當局と打合せた上、可及的速かに之が具體化を圖ることに意見一致し來る九日加盟二十社全部の參集を求め具體案を協議することに決定した、而して新會社に對する組合側の出資額は二千五百萬圓見當となる模樣であるが、中支振興會社並に支那側の出資額の如何によつては或は增減すべく、從つて新會社の資本金總額も目下のところ未定である、なほ組合は新會社の創立と共に解散することに決定した

全鮮を擧げ
軍用眞綿納入

【京城支局】總督府では去る一日開催の春繭値基協定に引續き軍用眞綿納入に關して種々協議の結果來る七月から明春二月迄の八ケ月間に約五十萬圓の眞綿を納入することになつたが從來は中鮮以南七ケ道で引受製造してゐたものを今回は全鮮的に之を割當製造せしむる計畫であつて四月末迄に納入せる鮮產眞綿累計は八十萬圓に達して居り鮮內各農村は銃後報國の精神に奮起してゐる折柄とてその製造及納入には全力を傾注銃後國民の責任を果してゐることは賴母しい限りである

國民貯蓄獎勵委員會官制
六日公布

【東京國通】國民貯蓄獎勵委員會官制は六日の官報で勅令を以て公布されたがこれと同時に會長池田藏相以下委員幹事も正式に發令された、第一回顏合せは來る九日午後二時から藏相官邸で開かれる豫定

商況欄 七日前場

海外經濟電報

倫敦金塊 —休—會—
紐育金塊 三五弗〇〇
倫敦銀塊 ホイット
同先限 マンデ
紐育銀塊 四二仙四分三
孟買銀塊 四九留比一六分三三

▲紐育株式
スチール株 四二弗四分一
アナゴンダ株 二三弗四分三

▲市俄古小麥
七月限 七一仙八分一
九月限 七二仙八分三
十二月限 七四仙四分一

▲紐育棉花
現物 七仙八九
七月限 七仙八九
十月限 七仙九五
十二月限 七仙九八
一月限 七仙九八
三月限 八仙〇四
五月限 八仙〇七

▲印棉
ブローチ 一四七留比〇〇〇
オームラ 一三八留比二分一
ベンゴール 一〇六留比四分一

▲カルカッタ麻袋
青筋 二一留比一六分二三
鐵筋 一九留比四分三

▲外國爲替
米英爲替 四弗九四仙八分三
米日爲替 二八弗八八仙〇
米支爲替 二〇弗九五仙
英日爲替 —休—
英支爲替
英佛爲替 —會—
印日爲替 七九留比〇〇〇

▲滿洲中銀爲替
紐育向 二八弗一六分三二
倫敦向 一志二片〇〇〇

▲阪神爲替
對米 買 賣 二八弗 一六分三三 三二分二七
對英 買 賣 一志二片 六四分一 〇〇〇

各地株式市況

▲東京株式(短期)

	寄付	大引
新東	一四九一〇	一五〇五〇
大新	八一九〇	八二六〇
鐘紡	三五一五〇	三五三〇〇
帝新	一〇九八〇	一〇七九〇
洋新	八六六〇	八七一〇
日曹	五九〇〇	五九一〇
郵船	六六四〇	六六六〇
同新	五九七〇	五九一〇
日石	—	—
日立	二〇〇五〇	[illegible]
滿業	七八八〇	七九五〇
電工	六九九〇	七〇五〇
東電	五三一〇	五三二〇
日電	—	—
滿鐵	—	—
糖新	七二八〇	—
日曹	七三一〇	七三四〇

▲大阪株式(短期)

	寄付	大引
大新	八一七〇	八二〇〇
新東	一四九四〇	一五〇六〇
鐘新	三五一八〇	三五一九〇
滿業	七八九〇	七九四〇
日曹	六二二〇	六三〇〇

▲大連株式(短期)

	寄付	大引
五品	一五一〇	一五一〇
東新	一四八〇〇	一五〇五〇
滿業	七八八〇	七九五〇
同新	六三三〇	六三八〇
鐘新	三五一五〇	三五三一〇
滿鐵	[illegible]	—
同新	—	—
土木	一一九〇	—
豆新	一〇三〇	—

各地商品市況

▲大阪綿糸

	寄付	大引
六月限	二〇五〇〇	二〇五〇〇
七月限	一九七〇〇	—
八月限	一九七五〇	—
九月限	一九八五〇	—
十月限	一九九〇〇	—
十一月限	一九九五〇	—
十二月限	二〇〇〇〇	—

▲大阪棉花

	寄付	大引
六月限	四九二五	—
七月限	四九五〇	—
八月限	四九七五	—
九月限	五〇〇〇	—
十月限	五一一五	五一六〇
十一月限	五一三〇	五二三〇
十二月限	五二八五	五二九〇

▲大阪人絹

	寄付	大引
當限	八五一〇	八五〇〇
先限	八七八〇	八八〇〇

▲大阪期米

	寄付	大引
當限	三五一八	三五一〇
中限	三五一〇	三五一六
先限	三五三三	三五二七

▲横濱生糸

	寄付	大引
現物	六八五	—
當限	六八五	—
先限	六八五	—

各地特產市況

▲新京

	引	出來
先物●大豆 六月限	六六五	六六六 三四七車
七月限	六六八	六七五 三車
●高粱 六月限	—	—
七月限	—	—
現物 大豆	—	—
高粱	—	—
小豆	—	—
玉蜀黍	—	—

▲大連

	寄付	大引
●大豆 袋入	七四七	[illegible]
六月限	七四八	[illegible]
七月限	七五五	[illegible]
八月限	七七〇	[illegible]
九月限	[illegible]	[illegible]
十月限	[illegible]	[illegible]
三等豆	—	—
●豆粕 現物	—	—
六月限	[illegible]	[illegible]
七月限	三三七〇	[illegible]
八月限	—	—
九月限	—	—
十月限	—	—
●豆油 現物	—	—
六月限	一八四五	一八一〇
七月限	一八七〇	一八一〇
八月限	一九一〇	[illegible]
九月限	[illegible]	[illegible]
十月限	—	—

戰時小說 敵前銃後(三十九)

（華北戰線上演）山岡弘 作　木原芳樹 畫

霧雨の街(二)

陸軍病院に收容された廣安門戰鬪の負傷者中には、痛々しい血のにじむ繃帶に包まれた第二十九軍顧問の櫻井德太郎少佐が居た。

『何うして、第二十九軍の顧問でありながら、櫻井少佐が負傷したんでせう?』

汐見はそれが不審でならなかつた。同仁病院の事務室へ入り込んで、汐見は忙しい事務員の邪間をしながら、自分は退屈しのぎにうるさくそれを聞くのだつた。

そうして、汐見が何人かの事務員や、丁度其處へ入つて來た醫員や、看護婦から聞き得たところは斯うだつた。

我部隊は北平の兵營に歸還する爲め、廣安門から北平に入城することになつた。

そこで、事前に我方から冀察當局に通知をした結果、冀察側では午後四時に廣安門を開くことを約束した。ところが午後四時になつても廣安門は開かれない。約束の刻限に約束を果さず、門は閉ざされたまゝなのだ。

斯うした不誠意を、常に平氣で繰返す支那側である。だが我方はいつも隱忍して、此時も重ねて冀察首腦部である秦德純氏等に懸け合つたのである。そして再び午後六時には必ず開門するといふ諒解を得ることが出來た。

で、櫻井德太郎少佐は、支那側との連絡に當る軍使の任にあり、且二十九軍の首腦に親たる顧問の職にある人であるから、すぐに現地の廣安門に赴いたところが、不誠意と云はうか、欺瞞と云はうか、門は六時になつてもまだ開かれない。

櫻井少佐は支那側上層部の命令が徹底せぬ爲めと見て、嚴重な談判を始め、散々揉めた揚げ句、漸くのことで、支那側を開門に同意させ、廣安門の城門が始めて半開したのは、午後七時十分頃だつた。

これより先、豐臺の最前線にあつて、あらゆる困苦缺乏を忍んで勇戰した廣部部隊長麾下の我兵若干名は、豐臺の酷暑をのがれて、久し振りで北平城內の懷しい兵營に歸還することになつて、豐臺の大型バスに乘り込んだ。

萬一の事があつてはならぬので兵士は嚴重に武裝してゐた。

一列の自動車隊が、豐臺を出發したのは、午後四時四十五分だつた。炎熱三十九度の濛々たる砂塵をあげて疾走する自動車隊が、廣安門外に着いたのは、午後五時四十分だつたのである。

豫じめ冀察當局と諒解濟みのことだから、何んのいざこざもなく廣安門を通過して、北平に入城出來ることゝばかり思つて來た自動車隊は、意外千萬にも門の鐵扉が固く閉されてゐて、一歩も入ることの出來ないのに驚かされた。

この自動車隊には、私服の二十九軍のマークを付けてゐる中島顧問が乘つてゐたので、すぐに下車して言葉を盡して說得に努め、開門を促した。

同行してゐた齋藤通譯も下車して、百方意志の疏通を計らうと、必死に努力したが、いつかな應じない。

何うあつても開門させなければならぬのだから、中島顧問と齋藤通譯とは、飽まで頑强に開門を拒むのには困り切つて了つた。

『あんまり解らな過ぎるぢやないか、一體その開門を拒む奴は誰なんです?』

汐見加壽夫は、病院の事務室で事務員達の話しを聞きながら、斯う云つて憤慨した。

長春座 電3五七六六

春風伊勢物語		1.15	4.27	7.39
大每・同盟 R・K・O ニュース		2.37	5.49	9.00
永遠の感激	12.00	3.12	6.24	9.36 10.45

八日より十三日まで 階下八十錢

次週上映 坂東好太郎 北見禮子 桑野通子 吉川滿子 風流荒大名 桃子の貞操

帝都キネマ 電2一四〇五

大每同盟 RKOニュース		1.05	4.13	7.18
人生競馬		1.50	4.55	8.00
ロッパのガラマサどん	12.00	3.05	6.10	9.15 10.20

六月八日より三日間 階下四十錢

次週十一日より 黑川彌太郎主演 風車 霧立のぼる 江戸川蘭子主演 四ッ葉のクローバ 御期待下さい

銀座キネマ 電3六四六五

ニュース	11.40	2.39	5.30	8.30
猿飛旅日記	12.05	3.04	6.30	9.30 10.30
二人は若い	1.05	4.30	7.35	
石鹸の話	2.07	5.05	8.05	

七日、八日二日間

九日より 寳の山に入る 旗本退屈男 市川右太工門主演 應援歌 階下三十錢

岸本チエーン 映画御案内

豐樂劇場

ニュース		2.50	6.40
投げ節彌之	11.30	3.10	7.00
金色夜叉	1.10	5.00	8.45 10.30

7日より9日まで 階下三十錢

新京キネマ

北滿を拓く 後編		3.18	7.03	
朝日 讀賣 ニュース	12.00	3.45	7.30	
巨猫傳	12.30	4.15	8.00	
海の護	1.54	5.39	9.24	10.41

三日より九日まで 階下六十錢

朝日座

無法者銀平	11.30	2.47	6.03	9.20 10.30
ニュース	12.50	4.05	8.45	
まごころ萬歲	1.35	4.50	7.35	

四日より七日まで 階下三十錢

豫告 阪東妻三郎主演 國定忠治 崔承喜主演 大金剛山の譜

豫告 澤村國太郎主演 次郎長一家 悅ちゃん主演 悅ちゃん部隊 新京キネマ

十日より 母の曲大會 豐樂劇場

利殖と株式

日產化學新有望 滿業株主割當に伴ふ浮動株一掃 石炭藥品肥料等業積順調、一割配定安定株價三十圓以上に進まん時價二十五圓位(十二圓半拂込)

大日本炭礦一割配當充實 今期二割六七分の利益計上增產擴張計畫順調に進捗株價著しく割安、時價十五、六圓位(十二圓半拂込)

片倉製糸に注目 內容優秀八分配當絕對確實安全有利な投資物として推獎時價二十五圓位(二十五圓拂込)

鶴見製鐵新割安 再增資氣構へ十月頃第三回拂込徵收せん、今來期共藥積は一段と向上一割二分配當繼續、時價五十八圓位(二十五圓拂込)

『參考資料其の他』御報贈呈

公債株式現物賣買 新京證券 新京朝日通八三(滿洲圖書前) 電話(3)六二〇五三

新京で正確な信用出來る 技術自慢の古い店 龜岡疊店 電話③五三四六番

━味覺で立つ━ 靑葉 ●喉を生じて大評判 ●親かば燒ト丼● 三笠町二丁目

食道樂 靑葉 電話3二九四二番

應診致します 入院室完備 產科 婦人科 田島醫院 興安大路四一九 院長 田島靜 電二、二六〇七 監務 藤本ミツノ

一般刑民法律事務 辯理士 辯護士 小西曾一 新京西七馬路 第一朝日ビル (朝日座西隣) 電②二五三三

不用家具什器道具其他 高價買入御電話參上 大型金庫 應接用セット各種有、机、椅子 新古家具商 太隆號 大經路一〇七號 電話二―三四七九番

新京日日新聞
朝刊
【本紙朝夕刊十二頁】
本紙定價 一部五錢 一ヶ月壹圓 郵税一ヶ月拾五錢
廣告料金 普通一行壹圓五拾錢 特別一行貳圓五拾錢
發行所 新京永樂町四ノ一 新京日日新聞社
電話 編輯局專用(3)三二〇五 營業局專用(3)三三一〇
發行人 十河榮忠
編輯人 松本勇
印刷人 水越內之介

清酒 福鶴 フクツル

頑敵を蹴散らしつゝ 全線一齊に進擊

【南京七日發國通】わが皇軍の精鋭部隊は徐州攻略に引續き殘敵を潰滅しつゝ攻擊を續行中であつたが、いよいよ敵抗日の心臓たる漢口をも一擧に屠り去るの勢をもつて行動を起した、すなはち隴海線に沿うて西進中の部隊は五日開封、杞縣を相踵いで占據し、更に敵を鄭州に壓迫した、之がため鄭州城內は非常な混亂に陷り、李品仙は動搖防止に必死の努力をなし、わが軍の進擊阻止に躍起となつてゐるが、精鋭無比の皇軍進擊の前に鄭州は今や風前の灯となつた、一方揚子江北岸に行動中の川並、鷹森兩部隊は壽縣東北方三キロ附近にある海鼠形高地に約四キロにわたり堅固な陣地を構築して猛烈な銃砲火をもつて抵抗する頑敵を攻擊し四日夕刻同陣地を奪取確保した、なほ鷹森部隊主力は瓦埠湖を渉り奇襲をもつて壽縣東南方に迂回進出して敵の側面を衝き、川並部隊の快速猛進により潰走する敵大部隊に大打擊を與へた、川並、鷹森兩部隊は赫々たる戰果を收めて敵と對峙のまゝ四日夜を迎へ敵の夜襲を警戒しつゝ總攻擊の準備怠りなく五日天明とゝもに一齊攻擊の火蓋を切り、五日午前七時三十分果敢なる兩部隊の猛擊をうけて遂に淮南鐵道の要害壽縣はわが軍の手に歸した、〇〇部隊は四日夕刻正陽關東北方において淠河を敵前渡河し忽然として正陽關附近に姿を現はし、不意を衝かれて狼狽する敵集團を尻眼に北方及び東南方よりこれを攻擊、五日夕刻には既に城壁に肉薄し、死もの狂ひで抵抗する城內の廣西の第四十八軍を擊滅して六日午後零時二十分正陽關を完全に攻略した、またこれと呼應し〇〇部隊〇翼は四日鳳臺を奪取して敵を永城方面に急追中で、敵集團は京漢線信陽方面に向け敗走を開始した

陸の荒鷲 鄭州、洛陽を空襲

【北京七日發國通】開封に敗戰の敵は雪崩をうつて西方に潰走し、わが軍はこれを急追しつゝあるが、わが空の荒鷲もこれに呼應して六日鄭州、洛陽を空襲、多數の爆彈を投下、敵に多大の損害を與へた、即ち中園部隊は六日午後鄭州停車場を爆擊し線路の分岐點及び驛建物に四十二發の彈丸を命中せしめて同驛を完全にたゝき壞した、一方廣中部隊も同時刻頃欒昌兵營を爆擊し、その中央部に爆彈十八發を見事命中兵舍その他を破壞して多大の損害を與へた

鄭州孤立の體勢

【歸德七日發國通】蔣政權が隴海線最後の堅壘とたのむ鄭州目指して黄金の麥の穗波打つ河南の大平原をひた押しに進擊するわが軍は、七日午前遂に鄭州を完全に孤立させる體勢を完成せんとしてゐる、即ち五日早くも開封を一氣に陷れ引續き殘敵を掃蕩しつゝ西方〇〇(鄭州東方廿キロ)に進出しつゝあるわが〇〇部隊の先遣部隊は七日午前〇〇に肉薄、前面の鄭州へ眞向から重壓を加へつゝあるが、更にその南方地帶では〇〇部隊は各所において頑强に抵抗する敵を擊破し、五日〇〇〇(開封南方卅キロ)を確保し、七日午前には〇〇部隊は南部京漢線の要地〇〇東方五里の小部落に進出した、またこれに相呼應してさらにその南方地區を進擊しつゝあるわが〇〇部隊も歸德、淮縣、杞縣、〇〇の各要害を矢繼早に陷れ、その先遣〇〇部隊は七日午前これ亦京漢線南段の要害〇〇東方數里の小部落に進出し、輝く京漢線遮斷を前に意氣益々旺盛、各部隊は鄭州包圍圈を着々と完成しつゝある

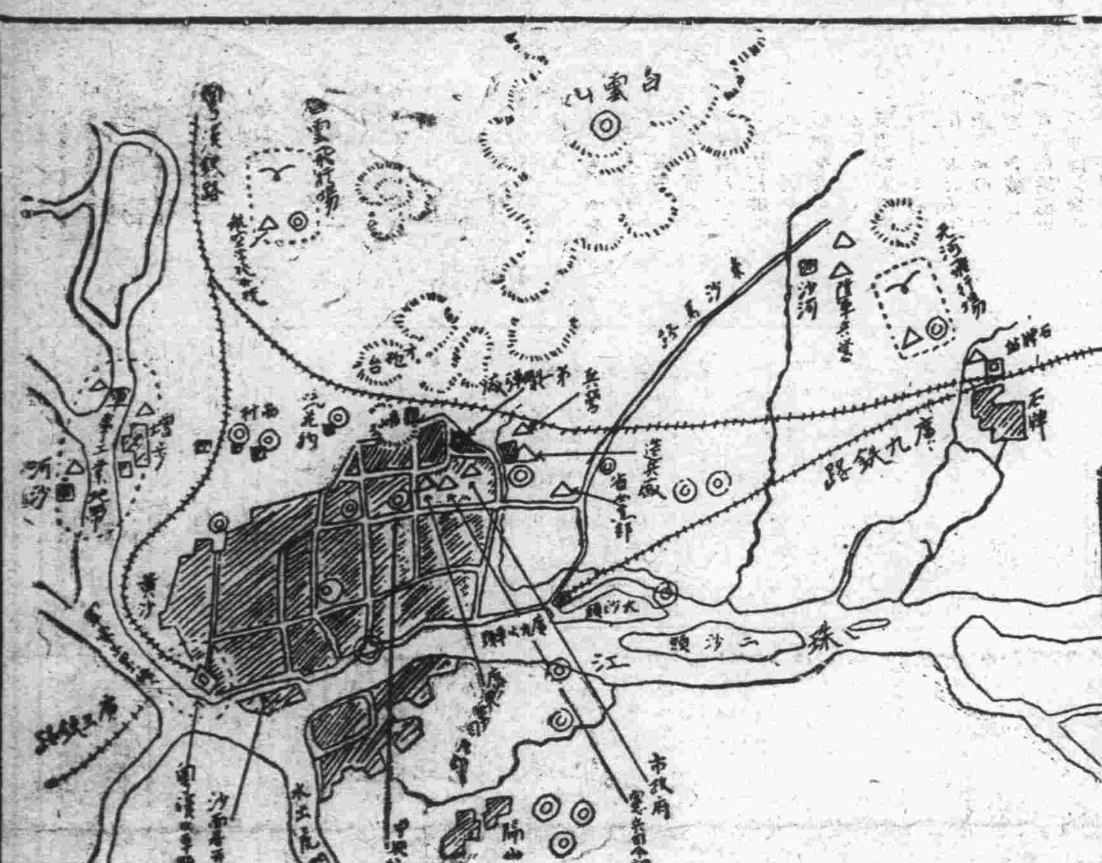

續、廣東爆擊行 —艦隊報道部發表—

【上海七日發國通】艦隊報道部七日午前十一時發表 六日海軍航空隊は廣東市內外の軍事施設に對し徹底的爆擊をなせり、廣東市內外の敵防空砲臺より極めて熾烈なる銃砲擊を受けたるも全機無事歸還せり、爆擊の個所これに與へたる損害は次の如し

一、廣東市發電所を爆擊し重要建物を爆破炎上せしむ
二、省黨部を爆破直擊彈により重要部を爆破す
三、電話本局に對して極めて有效なる爆擊をなしこれを爆破す
四、保安總隊本部に數彈命中これを擊破す
五、東山飛行機修理工場に對して十餘彈命中これを爆破炎上せしむ

偉なる哉日本空軍 世界一流と伊紙絕讚

【ローマ六日發國通】ポポロ・ディタリア紙は五日の同紙上に日本空軍の活躍振りを詳細に報道し、今次の事變を通じ日本空軍が日露戰役における陸軍の奉天戰及び海軍の日本海々戰に比すべき輝かしい戰績を收め、新に世界一流の空軍國であることを實證したと賞讚し、特に五月十五、十六兩日に亘る日本空軍の活躍を想起し、隴海線破壞及び徐州大會戰の歷史的勝利はこの優秀なる空軍の協力に俟つもの大なりとして〇砲、騎兵部隊をしのぐ空軍奮闘の狀況を解說し、その技術的、精神的猛闘振りを描き次の結論を下してゐる

徐州戰における日本空軍の總勢力は大體〇〇機と概算されてゐるが、日本軍はこの〇〇機でイタリー及び米國の最も優秀な飛行教官によつて訓練された支那飛行士並びにソ聯の優秀機を一擧に擊破し完全に制空權を把握した、右は日本軍が世界第一流の空軍國に劣らぬ訓練と資材を所有しゐる證據である、この一戰を契機として日本空軍の一層立派な編成が近い將來にあることを豫想し得る、世界は更に日本空軍に關し再檢討を餘儀なくされるであらう

敵も決戰を準備 市內外一大堡壘と化す

【上海七日發國通】徐州、隴海線を喪失以來支那側は中原において一大決戰を行ふと宣傳してゐるが、外人側消息によれば、支那側は右の中原決戰にもまた京漢線の何れの地點に於る戰闘にも自信なく從つて漢口市街そのものを一大堡壘となすに決定、漢口附近で未曾有の一大會戰を展開すべく準備を進めてゐる、すなはち市の內外は蟻の這ひ出る隙のないほどの塹壕、トーチカ、砲兵陣地、防空施設等あらゆる軍事施設を急ぎつゝあり、一方手足纏ひの市民、傷病兵等を避難せしめ、市中には兵士を充滿せしめたといふ狀態でその緊張ぶりは極度に達してゐる

敵軍用車多數鹵獲

【北京七日發國通】徐州會戰においてわが軍は多數の鐵道運轉材料を鹵獲したのであるが、さらに碭山以西小□間における戰闘において隴海線で機關車六輛、客貨車實に六百十四輛を鹵獲し、わが軍の作戰行動を容易ならしめてゐるがその內譯は左の如くである

▲碭山 機關車四、客車四十七▲揚集 機關車二、客車七十八▲劉堤縣 客車五十六▲馬牧集 貨車一▲歸德 客貨車二三三▲小客車二〇〇

武器輸送警備に ソ聯一師を派遣

【上海七日發國通】ソ聯より新疆經由支那に武器が供給されつゝあることは疑ひない事實であるが、今回孫科のモスクワにおける交涉の結果ソ聯は支那の要望に基き約一ケ師の軍隊を新疆經由の武器輸送道路警備のため派遣することに決定したと傳へられ、孫科の訪ソ目的の一端を物語る情報として注目を惹いてゐる

中支に部隊派遣

【東京國通】中支の治安確保と共に交通運輸數量は益々增大して行く現狀に鑑み、鐵道省では同地の鐵路操作のため二十四萬現業員中から選拔した鐵道部隊を派遣することゝなり、右一行は七日勇躍東京を出發した

開封攻略戰 敵屍は三千突破

【石家莊七日發國通】開封攻略戰におけるわが軍損害戰死者四十七、戰傷者百二十五であるが、敵の城內に於る死體二千を下らず城內外のものを合すれば三千の多きに達する見込、其他鹵獲品多數に上る

取亂した潰走兵 線路破壞 支那軍退路失ふ

【石家莊七日發國通】開封よりの敗殘兵は續々鄭州方面に敗走中であるが、破竹の如きわが軍の進擊を惧れ敵は鐵道による追擊を免れんと行く行く鐵道線路を破壞してゐる、これがためその後方より續々と通走する敗殘兵は徒步によるの外なく何れもわが軍のため擊滅されてゐる

ソ聯の對支援助 依然繼續

【ロンドン六日發國通】國民政府特使孫科は五月十七日再度モスクワを訪問し、ソ聯政府と對支援助の積極化につき折衝を重ねたが、右折衝の內容について六日ロンドン消息筋の傳へるところによれば、ソ聯當局は支那に對する飛行機、軍需品の供給繼續は確約したが、蒙古軍をして北方より日本を攻擊させるため外蒙古を支那に還付すべしとの孫科の提案はこれを拒絕したといはれる

戰時体制强化の爲め 臨時議會召集說擡頭

【東京國通】重要閣僚の椅子をめぐる內閣改造に奏效し第二次近衛內閣として名實共に戰時內閣たるの體制を整備するに至つた現內閣は徐州、開封を陷れ、更に鄭州、漢口に迫る戰局の急進展に對應し、蔣政權潰滅による東亞永遠の平和確立といふ事變目的の達成に向つて戰果を一段と

擴大

すべく、全國力をこゝに集中することになり、諸般の方策を實行に移しつゝあるが、最近閣內の一部にこの際右目的達成のため臨時議會を召集すべきであるとの議が有力に擡頭して來たことは頗る注目される、即ち右理由は蔣政權は目下一步一歩沒落の途をたどりつゝありとするも、この際一擧に之を打倒するためには國內の戰時財政、經濟體制を一段と高度化し、全體制と計畫制を賦與する必要があり、これがため新たなる戰時立法の制定を必要とする、一方改造後の更生近衛內閣の施政方針、政綱政策を

中外

に闡明し所謂心機一新の氣魄を內外に示し、もつて國民の一段の緊張と協力を要望する必要があるといふにあり、その成行は各方面より重視せられてゐる

氏家軍需局長 七日あじあで來京

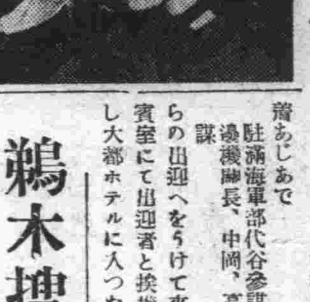

海軍軍需局長氏家海軍中將は渡邊副官を帶同撫順、鞍山、四平街等の燃料關係方面の視察を終へ七日午後六時二十分着あじあで駐滿海軍部代谷參謀長、渡邊機關長、中岡、高橋兩參謀らの出迎へをうけて來京驛貴賓室にて出迎者と挨拶を交はし大和ホテルに入つた、八日は駐滿海軍部、關東軍、滿洲國張國務總理等を訪問挨拶をなし、午後は駐滿海軍部にて在京各機關代表者より滿洲國の現狀につき說明を聞き大陸科學院を視察九日午前八時四十分京圖線で離京する豫定である【寫眞は新京驛着の氏家軍需局長】

鵜木搜查股長榮轉 後任は中央通小島警佐か

首都警察廳司法科搜查股長鵜木警佐は今回左の如く警正に昇進懷德縣に榮轉、六月一日付

任縣警正 派在懷德縣辦事 鵜木親之

を以て七日發令あつたは懷德縣に榮轉する鵜木警正は昨年九月大連署司法主任より新京總領事館檢事々務取扱兼司法主任として國都警察界に入り次いで治外法權撤廢と共に首都警察廳司法科搜查股長として現在に至つたが、治外法權撤廢前後の過渡期に於て中島司法科長のよき女房役として首都司法陣を充實强化した功績鮮からざるものありその轉出は非常に惜まれてゐる尚氏は公主嶺署長に內定してゐる

鵜木搜查股長轉出に伴ふ後任は中央通署警務主任小島警佐が擬せられてゐる

井鐵馬氏に讓られて鄉里に向ふことゝなり七日正午入港の北京丸で歸通した

十日諸議會

第四回新京特別市諮議會は來る十日午前九時から市公署會議室に開かれるが當日は康德五年度新京特別市一般會計並びに各特別會計歲入歲出追加更正豫算外十二項目にわたる重要議案が審議される

近衛首相參內

【東京國通】近衛首相は七日午後三時十二分宮中に參內 天皇陛下に拜謁仰付けられ、一般政務について委曲上奏、種々御下問に奉答して御前を退下、ついで內大臣府にて湯淺內大臣と會談四時五十分宮中を退出した

東條次官歸京

【東京國通】新陸軍次官東條英機中將は、七日午後六時十分羽田空港着歸京、左の如く語つた

輔佐官である以上決定してゐるだけを着實にやつてゆくまでだ、今は何をやらうとは全然考へてゐない、大臣の下で完全に輔佐官としての任務を果したい

フォルマン氏來京

西藏、支那の探險家であり名映畫「失はれた地平線」の技術監督として世界的に著名な米國有數の講演家ハリソン・フォルマン氏は滿洲國の現狀を親しく視察するため七日午後六時二十分のあじあで滿鐵本社弘報課河野氏の東道で來京國都ホテルに投宿した數日滯在のうち全滿各地を視察の豫定

滿鐵野村氏榮轉

元滿鐵新京地方事務所社會係主事として敏腕を謳はれた野村茂理氏は一年の東京留學を終へ滿鐵本社殘務整理委員會文書係主任として地方部の殘務整理にあたつてゐたが六月一日附鐵道總局福祉課福祉係主任に榮轉した

田中經理科長赴哈

內務局經理科長田中弘之氏は事務連絡のため七日午後六時三十分のあじあで哈爾濱に向つた

僞語

急激に加はつた酷暑と共に市中に胃腸病者が激增したその原因を調べて見ると殆んど大部分がサイダーらしいと云ふ▼市中に販賣されてゐる清涼飲料は當局に於て嚴重試驗濟みのものであり製品に不純物の混入してゐる筈はないのであるが▼口にすれば必ず腹痛を起し命までも危ふくするが如き不良飲料化せるは小賣店の不注意によるものと云へる▼市中日本內地人の店舖にはそういふものは見受けられないが滿人小賣店乃至露店屋台店に陳列せる清涼飲料は數日間烈々たる日光にさらされたものが多いやうだ▼夏季飲食物の取締は從來も相當嚴格に實行してゐるのであるが當局の眼をかすめ市民の健康をそこねて自己の利益をはからんとする奸商は今なほ相當存在するやうである▼近く來らんとする傳染病流行期を前に先づ不良飲食物の一齊大掃除をやつて貰ひたい

漢口の婦女子 奥地に避難

【香港七日發國通】開封陷落に續いて京漢線南段の放棄は必至の運命となつた結果漢口の人心極度に動搖を示してゐるが七日國民政府スポークスマンは同政府が老人、婦女、負傷兵及び官吏の家族を更に奧地に避難せしむることに決定せる旨を發表した

支那開發の日獨密約說 外國筋で放送

【ロンドン六日發國通】ドイツ政府の漢口軍事顧問引揚命令と關聯してロンドン外交界の一部で日獨密約說が行はれてゐるが、ユーピー通信記者フレデリック君は六日獨國政府は支那事變終了後に於る支那開發につきすでに諒解を遂げた旨次の如きセンセイショナルな報道を傳へてゐる

ヒトラー總統は曩に漢口にあるドイツ人軍事顧問の本國引揚を命令するとゝもに支那向軍需品の輸出を禁止することゝなつたが、日本政府はこの償として日支紛爭が終結した際日本軍の占領地域における經濟開發にドイツが參加するのを許容することゝなつたと確聞する、一方ムッソリーニ首相もまたヒトラー總統と歩調を併せて對極東協同政策を樹立したいといはれる

戰死藤田政務員 遺骨着連

去る五月二十一日午後二時綏遠省托克托縣公署より厚和に赴く途中、四百名の匪團に襲擊され、壯烈なる戰死をとげた托克托縣政務員藤田滿雄氏(二五、熊本縣出身)の遺骨は、巴彥 拉公署主任顧問澤

冷して飲むお酒 生白鹿(ナマ) ダイヤ街 西村洋行 電③二一〇一

內科性病科產婦人科 畑醫院 豐樂路モンテカルロ隣 電三一三二〇

獨特自慢の自製靴 タケヤ靴店 三笠町二ノ一一 電③五二三六

親切 叮寧 迅速
新京永樂町五
亞細亞タクシー
電③二五二四・二五二五番

取扱品目
各國羅紗洋服附屬品一式
東亞ペイント諸建築材料
撫順石炭指定販賣店
新京日本橋通二五
加藤洋行新京支店
電話 石炭部③二〇三三・五三八八 羅紗建築材料部③三七三一

無比 世界シンガーミシン

一家一台は經濟教育の魁
一、非常時國防民服
二、和洋服兼用經濟
三、一家一服理想團服
シンガーミシンは會社の直營店から
新京日本橋通り八十九 電話③三八四五番
シンガーミシン會社

社説　ソ聯最近の日本觀

最近ソ聯が日本をいかに見てゐるか、その一資料とも言ひ得る論稿をわれ〳〵は讀むことが出來た。それは支那事變發生以來の日本の國際的地位について論じたものであるが、そのうち特に日獨伊防共協定に關して述べられてゐる部分が注目を惹いた。

それによれば、日本は最近獨逸並びに伊太利が日本に對して寄せた「友情」を過大に評價してゐると言ふのであるそしてその理由とするところは、この「現狀打破樞軸」は行使せられるや否やその内部的對立、弱點を直ちに現はしはじめてゐるとして、日獨協力は在支獨逸資本の經濟的利益に少なからざる打擊を與へた、新段階における日獨修交は在支獨逸資本の一定のグループの利害を脅威し、また明日の最大の潜在的市場としての支那への期待を脅威してゐると述べてゐる。だがこのやうなことが「内部的對立」などゝ言はれ得るほどに致命的なものであるなどゝは誰も思はないであらう。些少の經濟關係事項を擧げて爾餘の諸問題についてまで結論を導かうとする方法は、ソ聯らしくもない素朴な唯物論であると言はざるを得ない。この論者も一方には「獨逸はたゞ日本の進出が反ソ聯體制の方向に向けられる場合にのみ關心を持つ。對支進出の新段階はソ聯の極東國境への日本の力の壓迫の弱まることを怖れる」と述べ、更に「政權を握るファシスト獨裁は、日獨ブロック政策のために、ドイツブルジョアジーの個々の經濟的利益を犧牲にして進んでゐる」とも言つてゐるのである。畢竟するに、ソ聯は「獨伊ファシズムが支那における日本の政策を支持するのは、これが世界大戰、反ソ戰爭展開の一構成部分であるからである」と見るのである。

更にその論者は言ふ「日本は日本に必要な金融、經濟その他の援助を與へ得るが如き資本主義世界の決定的大國から孤立してゐる。獨・伊――これは軍需原料に乏しい國であり、戰爭準備及び彼等が行つたし現に行つてゐる戰爭に一切の自己の財政資源を消費し盡した國――は經濟的財政的援助を極めて必要とする日本に效果的財政的援助をなし得ない」こゝには、彼等の日本の經濟的實力に對する過少評價が存する。これは素朴唯物論から觀念論への逆戻りであるかも知れない。たゞわれ〳〵はかゝる見解から發するソ聯の對支援助行動といふものについて警戒すればよいのである。

日本に對するソ聯の過少評價は、そのまゝにソ聯自國への過大評價である。自己を甘やかし過ぎた自惚れが何を招くかは、やがてソ聯が事實によつて教訓を受けざるを得ないところであらう。

徐州大會戰の大空爆を語る（中）

陸の荒鷲猛者座談會

▲歴史的徐州爆擊

高月部隊長　十七日の徐州爆擊は物凄かつたらしいね

田中大尉　爆擊としては確かに歴史的なものでしたね、十七日の午前十一時頃徐州の上空に達してみると北の荒鷲や海軍航空隊の精鋭機が徐州の空を覆ふて盛んにドカンドカンやつてゐるのだ、東停車場附近に待機してゐた敵の列車が次から次に空中に舞ひ上つてゐるのだ「南無三遲かりし」とあの時は思つたね、どこを爆擊し樣にもする個所がないほど徹底的にやつてゐるのだ、右を見ても左を見ても友軍の鷲共がサッソウと飛んでゐるのだ、徐州の敵は手も足も出ないんだね

列席者
前島美佐男部隊長、神崎清部部隊長、釘宮清霍部隊長、衣川悦司部隊長、杉浦勝次郎部隊長、高月光部隊長、増本勇大尉、田中昇大尉、皆川昇平大尉、小西二八大尉、大久保致大尉、西川濟大尉

高射砲一發を擊たないんだ敵機なんて勿論影も形も見えない、やつと東停車場をやらうといふので、あそこに全彈を降らせて確實にたゝきつぶして來たが彈が命中々々であの大きな建物が崩れる時には胸がスーとしたし、それに又なんか重荷が降りた樣だ、そして荒鷲の仲間入りが出來たやうな萬感交々といふ奴だ

大久保大尉　海軍の爆擊つて素晴しいらしいね

皆川大尉　そうだよ、實に手際の鮮やかなもんだ、ねらひも確かだし、それに手早いよ

釘宮部隊長　蒙城、永城蕭縣は爆擊したのか

増本大尉　蒙城はやつたね、津浦線南段の初台戰の事で敵も頑强に抵抗したしそれに〇〇部隊の〇〇砲隊の到着がすこし遲れたので城壁爆擊を相當やつたよ、永城、蕭縣は爆擊しなかつた、永城なんかあれよ〳〵と見てゐる間に岩仲戰車隊が乘取つたからね、爆擊する暇もなかつたのだ

▲岩仲戰車隊の殊勲

神崎部隊長　岩仲戰車隊といへば素晴しい殊勳を樹てたね

小西大尉　そうですね、永城入城の時は僕と釘宮部隊長と誘導して行つたのですが、丹城集から永城に通ずる一本の長帶の樣な道路をよく走つたね、堂々隊伍を整へて眞一文字に走るのだ、砂煙りがさつと一筋に立つてゆく壯觀だね、十三日の正午過ぎには永城の城壁に難なくとりついたよ

衣川部隊長　途中抵抗はなかつたんだね

小西大尉　殆どなかつたですね、あの堂々たる威容と獅子の樣に猛進するのをみては敵もあれよとあきれるばかりで手のほどこし樣がないんですね、永城々内に入つてから抵抗は少く敵は西門から續々逃げだしましたがね

釘宮部隊長　永城といへば、あそこでは住民の逃げ出すのが少かつたね

小西大尉　後で聞いたのですが、岩仲部隊の占領後すぐ住民は商賣を始めた樣ですよ

衣川部隊長　永城をとつてからすぐ隴海線に向つたのだね

釘宮部隊長　そうだ、あの時は大久保君が協力したんだね

大久保大尉　御存知のやうに永城から先きの道はとても惡いし、道があつたりなかつたり一時は戰車も行き惱んで、地上から道ありや、道ありやと信號するんですよ、仕方がないから畑の中がよしと通信筒を落しましたがね、すると方向を轉じて畑の中にさつと踏み入れて走りだしたのです

皆川大尉　なるほど、それで判つた、韓道口集と永城との間の畑の中に蜿蜒と大きな道路見たいな奴が續いてゐたんだ、道ではないがどうしたのかと思つてゐた

▲隴海線爆破を見る

大久保大尉　誘導しながらも砂ほこりが多いので丁度煙幕見たいで、戰車の姿は見えないんですね、すうと一筋の白い砂塵がなびいて居るので進んでゐると判斷するのです、夕刻に韓道口集に迫つたのですが、敵の奴澤山な戰車壕を掘つてゐて頑强に抵抗するのですよ、あそこで抵抗を受けなかつたら十三日の夜中には隴海線に達してゐるのですがね

前島部隊長　あの仇討ちに十四日の朝我々が韓道口集にとんで行つて爆彈の雨を降らして來たよ、二千位は確實にやつゝけたがね

大久保大尉　そう〳〵、翌朝やつて居られましたね、それから先の續きですが、戰車隊はそれで韓道口集の東方を迴つて十四日の朝回龍集に出で、そして隴海線に達したのです、あの日はとてもやり切れぬ暑い日でしたがね、隴海線に出るまで抵抗なしなんです、十四日の午後三時過、あの汪集の鐵橋を戰車が三方からトーチカの樣に包圍して敵襲に備へ、一方爆破隊が火薬をしかけて三時十分でしたかドカンとやつたんですよ、「やつた、やつた」と歡呼しながらすぐ無電を打ちましたがねドカン〳〵と三發なんです、とたんに橋脚が落ちるし中央の橋の桁が曲りましたがね、御存知の樣に四十米位のあまり大きくない鐵橋ですからすぐまいつたのですね、爆破を終へてすぐ回龍集に引揚げたのです、その翌日の事ですが、隴海線汪集の北方三キロの郭庄といふところで友軍の戰車隊が盛んに交戰してゐるのです、さては岩仲戰車隊が隴海線を越えたなと思つて近づいて見ると違ふのです、おやと驚いたのですが、北の今田快速部隊が夜行軍してやはり汪集の鐵橋爆破に來る途中敵と遭遇したのだつたのです

それは後で判つたのですが岩仲部隊の鐵橋爆破の時は食糧がなくなつたと信號が來るのです、この飛行機には食糧も澤山積めませんしね困つたですよ

前島部隊長　そう〳〵、うちの皆川君が積んでね、乾麺麭、煙草、〇〇などを落してやつたら、下から皆が日章旗を振つて喜んだそうだ

皆川大尉　あの時は時分落しましたよ、地上部隊も嬉しかつたでせうが、こちらも嬉しかつた、落すとまるで子供がおやつでももらう樣に、兵達がばら〳〵と集つて來ては手に〳〵かゝへて、受取つたといふ合圖の旗をうれしそうにふつてゐるのだ、思はず涙が出てきたね

衣川部隊長　自分の協力してゐる部隊が早く進むとうれしいし、遲いと早くでろ早くでろと尻をたゝいてやりたいやうで

釘宮部隊長　そうなんだ、はがゆい時とうれしい時と…

杉浦部隊長　〇〇機は地上部隊の目だからねやはり情がうつるんだね

▲敵機容易に姿を見せず

田中大尉　今度は殆ど敵機も來ませんでしたね、蒙城と蚌埠以外では

神崎部隊長　杉浦、高月兩君はじめ恐いのが控へてゐるので敵機も近寄らなかつたのだね

杉浦部隊長　敵機が來ぬので僕等は弱つたよ、腕はむづ〳〵するし今日は明日はと皆張りきつて待つてゐるのだが駄目なんだ

高月部隊長　あまり敵機が姿を現はさぬと力のはけ口がなくて神經衰弱の樣になるんだ

神崎部隊長　蒙城と蚌埠で一擊を喰はしたので恐ろしくなつたのだな

前島部隊長　來ると全部やれることにもう相場が決つたから錢金では代へられなくたつたんだね

杉浦部隊長　蒙城に來た奴をやつゝけた時は面白かつたよ友軍が蒙城を占領した翌日敵の戰鬪機E十六が五臺蒙城に機銃の一齊射擊を加へて來たのだ、爆擊機でくるとこつちの〇〇機に見つかつた時が恐いのでね、そいつを追ひかけたんだ、毫縣の飛行場近迫つて行くと奴さん丁度着陸したばかりさ、やつゝけろといんで廿米まで下つてね、打ちまくつたんだ、よく燃えたね、飛行機の燃えるのをあんなにはつきり見たことは初めてだつた、紅蓮の焰といふが本當にそうだ

西川大尉　本當によく燃えましたね、あの時は

衣川部隊長　〇〇基地で君等の歸るのを待つてゐると、はじめに二機、後で三機とんぼ返りをやるではないか五機やつたと思つてうれしかつたね

小西大尉　あの時は皆萬歳々々で大喜びでしたね、その後敵機が來ぬのですな

前島部隊長　いや板橋集で僕等がカーチスホーク二機と遭遇したよ、あれは徐州の陷ちた翌日だ

高月部隊長　そう〳〵うちの金丸軍曹が一機渦陽でやつつけたあれだ

釘宮部隊長　カーチスホークとは珍しいね生き殘りだね

前島部隊長　爆擊に行きながら友軍の戰鬪機に會ふと嬉しいね、何んだかこうはつとするやうな

釘宮部隊長　僕等でもそうですよ、百萬の味方を得た時の氣持はあれでせうね

淨月潭寫眞作品展

期日　六月十一、十二日　場所　寶山百貨店ホール　締切　六月八日　審查　六月十日

出品要項　一、題自由但し當日指定のモデル使用撮影のものに限る　一、大きさキャビネ以上　一、撮影データー明記のこと

申込所　住所氏名撮影データーを裏面に明記の上新京永樂町一ノ四新京日日新聞社宛送付下さい

賞　一等　二十圓一人　二等十圓　一人　三等五圓宛　三人　佳作三圓宛　五人

審查員　砂田國通寫眞部長、中央觀象台副台長土佐林忠夫氏、弘報處圓城寺氏、協和會瀧部晋季氏、林寫眞工藝社林秀夫氏

主催　新京日日新聞社　新京交通會社

後援　新京觀光協會　新京寫眞材料商組合

北中支貿易促進
兩政府間で對策
南方券の決濟は不可

【北京七日發國通】從來頗る殷盛を呈してゐた北支、中支間の移出入貿易は事變後全く杜絶するに至り

而も兩地間には通貨上の特殊事情が存在するところから之が打開は相當困難視されてゐたが、今や全支に及ぶ課税率の實施を見るに至り北中支間の物資交流は頗る重大性を加ふるに至つたので、北支當局では愈よ之が促進策を講ずることになつた、即ち事變前の貿易量は一九三六年において北支よりの移出一億八千五百萬元、中支よりの移入は一億八千七百萬元に上り主に海港經由のものであるから陸上貿易を加算するればさらに巨額に上ることは想像される、北支からは大豆、落花生、石炭、棉花等の原料品を移出し中支からは小麥、棉糸、綿布等の產物を移入し收支勘定では北支の支拂超過を示してゐた、しかるに事變以來兩者間の交通は全く杜絶するに至つたが最近においては北中支間における舊法幣の不等價値を利用して不當な取引を行ふ傾向が見られ南方券の北支持込みが嚴禁されてゐる

昨今

物資の形で北支に移入して代金の利鞘稼ぎが行はれつゝあつた、右は圓ノートの上海出廻りを刺戟するのみならず北支國際收支にも悪影響を及ぼすところから天津の日本銀行では一萬圓以上の上海向け信用狀發行を許可制として嚴重取締つてゐるが、最近治安恢復に伴ひ兩地の生產活動も頗る活氣を呈し北支棉花等原料品の中支移出、中支工業生產品の北支移入は極めて緊要となるに至つたので邦人銀行は右特殊性に留意し今後積極的にの信用狀制限を撤去し北支よりの移出の限度內に於て移入を許可するに至つた、臨時政府當局も原料生產地としての北支、工業中心地の中支の各特殊性に留意し今後積極的に兩者間の物資交流を促進せしむる筈であるが、差當り

右の

如き通貨上の特殊事情に鑑み南方券を以ての決濟でない限り中支よりの移入は移出の限度內に止める原則に基き具体策を講ずる事となつたが將來同一通貨の實現の曉には頗る活況を呈するものと期待される

國際勞働局長にフ氏（米）就任
次長は日本か

【ジュネーヴ五日發國通】國際勞働局前次長米國代表ジョン・フイーラン氏はバトラー局長辭任の後を受けて國際勞働局長に選任せられたが、フイーラン新局長は目下缺員中の次長後任には近く日本人を任命したい意向といはれる、日本側は大體賛意を表し、國際勞働局は過般同問題に關してをり勞働局側も日本の協力を希望してゐるので近く任命を見るものと豫想される

エヂプト政府
輸入附加税改正

【東京國通】エヂプト公使よりの六日外務省へ達した報告によればエヂプト政府は從來の同國輸入附加税を二%から三%に改正、去る二日から實施したと

佛領へ越境の
怪飛行機
爆彈投下

【パリ五日發國通】その後パリに到達した情報によると越境飛行機は總數九臺、二時間に亘り佛領上空を飛翔し爆彈も投下したことが判明した、越境飛行機は巧妙にカムフラージュされ國籍は不明だが同樣の事件が十日前にも起つて居りフランス官憲を痛く刺戟してゐる

東洋教育會議
明後年東京で

【東京國通】日本を盟主として東洋諸國の教育提携を目指す東洋教育會議の創立は、帝國教育會が中心となつて準備中のところいよ〳〵來る昭和十五年の皇紀二千六百年を期して第一回總會を東京で開催することになつた、總會は六部會に分れ

體育、產業、社會、藝術、道德

の各教育等となつてゐるが、中心を道德教育に置くのが特色で、會議用語は日本語とし日本語以外は通譯を附することに決定された、參加豫定國は

滿洲、支那、フイリツピン、印度、暹羅

等帝國教育會では近く理事會を開き具體案を練つた上、遲くも今年中に正式招待狀を各國宛に發送する豫定である

三井耳鼻科
（電話2-4885番）
新京興安胡同101號
（電々會社本社西側）
院長醫學博士　三井忠

萬國博續々申込

【東京國通】紀元二千六百年祭記念萬國博覽會へ早くもこの程友邦イタリー國商務省から正式に堀田駐伊大使を通して參加出品の快報が到着した又このイタリー參加の快報を追ひかけるやうに濠洲、ニュージーランドへの招請使山脇春樹氏から濠洲、ニュージーランドからも正式參加の意思表示をした旨通知があり、具體的交渉方を申込んで來た更に中南米招請の丸山鶴吉氏からもキューバが大体賛同に決し議會の豫算承認の手續を殘すだけとの知らせがあり、萬國博覽會事務局に喜色が漲つてゐる

厦門著々復興
臺銀支店も開業

【厦門六日發國通】厦門の復興工作は著々進捗しつゝあるが臺灣銀行厦門支店も六日開店し、一般銀行業務を開始し經濟復興に先鞭をつけ、又全島民に正確なるニュースを報道すべく全　新日報は五日附朝刊より刊行された

東亞國策研究會
發會式擧行

【東京國通】各派有志代議士より成る東亞國策研究會の發會式は六日夜丸之内中央亭で擧行、六十餘名出席、靑木精一氏開會の辭を述べ堀切善兵衞氏を座長に推し、窪井義道氏より研究會設立に至るまでの經過報告あり、趣意書並に會則を決定、引續き同所で來賓參謀本部支那班長今井中佐の支那事變に關する講演あり更に財政、經濟問題につき種々意見の交換を行ひ盛會裡に散會した

政友代行委員會
總裁公選協議

【東京國通】政友會の中島、前田、島田の三代行委員は六日午前十一時より芝三縁亭に於て會合し、本日は特に砂田幹事長も出席、總裁公選問題の善後措置について協議したが鳩山代行委員が缺席したので午餐を共にしながら種々懇談を重ねたのみで散會した

商況欄　七日後場

●大連株式（短期）

銘柄	寄付	大引
五品	一五一、一〇	—
東新	一四〇、八〇	—
滿業	七九、四〇	—
同新	六三、八〇	—
鐘紡	一三三、〇〇	—
滿鐵	三七、七〇	—
土木	二一、九〇	—
豆新	一六、三〇	—
同新	—	—

●奉天株式（短期）

銘柄	寄付	大引
滿取	—	—
東新	一三一、〇〇	一三一、四〇
大新	八二、八〇	—
滿業	七九、四〇	—
同新	六四、八〇	—
日產	—	—
五品	一五、一〇	—
同鐵	—	—
滿新	—	—
鐘紡	三二一、九〇	三二五、〇〇
電甲	—	—
日醫	—	—
新鄉	—	—
電業	—	—
化學	—	—

新京取引市況

銘柄	寄付		出來高
先物 ●大豆 六月限	六、七三	六、七三	二六五車
七月限	六、七九	六、八八	二二車
●高粱 六月限	—		—
七月限	—		—
現物 大豆	—		—
高粱	四、七四	四、六八	四三車
小豆	—		—
米高粱	—		—
玉蜀黍	—		—

深刺とハリキル
青葉のモンテへ!!
カフエー・モンテカルロ

往診即時　產婆派出　入院隨時　病室完備
電話（代表）2-5678（受付2-2106・病室2-2157）
診療科目　內科、外科　產婦人科、小兒科　皮膚尿科、泌性病科　各科專門　年中無休
新京慈光路四〇一（南新京驛近・興亞街角　バス慈光路停留所前）
慈光病院
院長　醫學博士　饒村佑一
（舊名　新都病院）
●生徒募集　希望の方は申込れたし
新京慈光路、慈光學園內
慈光助產士看護婦學校
（振替口座新京二〇五〇番）

京染
本年の新柄
御選擇は
專門の　ちどりや京染店
新京東一條通り
電話③六三五四番

卓上扇
電業の店
TEL.3.6511

病室新設　日本赤十字社救療所
内科性病科
花柳病科
肛門病科
入院隨意
筈元（ハズモト）醫院
新京ダイヤ街老松町
電話③五六一六番

龍井空前の盛況
建國記念運動會
盛澤山なプロに場內沸騰

【龍井支局發】六月一、二日は陰曆端午の佳節に當り龍井大陸上競技會は各學校の出場によつて彌が上にも盛況を呈し初日のサイクル大會と朝鮮の草相撲に引續いて翌日は建國第一回の陸上大運動會とて場內は觀衆にて鮨詰の盛況を見せ、初日のサイクル最後の二〇、〇〇〇米の決勝は各選手の妙技に觀衆を魅了し嵐の樣な拍手喝采で終へた、此の日の主なる記錄は京城延禧專門の李君は極東オリンピック二着の記錄を保持してゐるだけ其の實力を遺憾なく發揮し數千の觀衆を興奮の坩堝に投げ込んだ、二日目は朝鮮の草相撲とブランコを各學校聯合大陸上競技で一萬の生徒にて埋められグラウンドのフィールドで優勝を競ふ各校のチャンピオンの活躍は緊張へと觀衆の耳目を誘つた、殊にマラソン、中等學校の名譽の爲め本大會のヘゲモニーを獲得すべく、其の快走振りは飛鳥の感を抱かしめた、此の瑞典式繼走の輝く優勝を占めた東興チームの力走振りは全く驚異に價するものがあつた、本大會の主なる記錄は左の如し（寫眞は上中學生瑞典式繼走一着入賞者東興中學校チーム、下小野山大會長の賞狀授與）

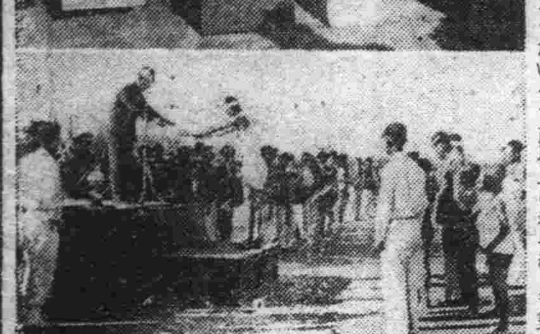

▲第一日自轉車大會記錄

一流二萬米七十回
1、李潤伯（京城延專在學生）朝日自轉車店　四二分二二秒
2、米昌煥　秋本自轉車店　四三分四五
3、柳昌變　三和洋靴店　四三分四七

二流一萬五千米
1、趙乘玩　劉不林四及商店　三一分一
2、朴永賓　三利洋靴店　三一分一〇
3、朴文奎　藤本自轉車店　三一分二五

三流一萬米
1、李錦吾　文支堂　十八分二七秒
2、金濟勳　吉松商店　十八分三〇秒
3、李錫紋　國際運輸會社　十九分

▲第二日目陸上競技入賞者及記錄

砲丸投
1、金相殷　大成中學校　十一米二六
2、李昌落　恩眞中學校　九米六二
3、金昌俊　同上　九米六一

一千五百米
1、徐承烈　東興中學校　四分五十三秒
2、文宗律　光明中學校　五分一秒
3、李仕永　大成中學校　五分二秒

四百米
1、林後熙　恩眞中學校　五十九秒七
2、李謹淑　同　一分一秒
3、韓植讚　大成中學校　一分二秒

圓盤投
1、金革熙　恩眞中學校　二十四米六七
2、朴山海　光明中學校　二十三米七四
3、金相殷　大成中學校　二十三米三二

三段跳
1、南廷祐　恩眞中學校　十一米四三
2、金昌俊　同　十一米三〇
3、李昌祿　東興中學校　十一米一三

百米
1、徐承烈　東興中學校　十二秒二
2、金相殷　大成中學校　十二秒三
3、李寅奎　同　十二秒五

高跳
1、金相殷　大成中學校　一米五五
2、南升運　同　一米五四
3、崔昌浩　光明中學校　一米五一

槍投
1、董慶都　恩眞中學校　三八米一三
2、南廷祐　同　三五米九〇
3、黄起鐘　東興中學校　三三米八一

走幅跳
1、南廷祐　恩眞中學校　五米二七
2、金相殷　大成中學校　五米一四
3、安銀後　光明中學校　五米〇七

棒高跳
1、韓周鳳　光明中學校　二米六〇
2、高子金　同　二米五九
3、具奉會　東興中學校　二米五六

マラソン
1、崔奎煥（森林鐵道）…一時六分四十四秒二
2、李生龍　延吉農林學校…一時九分九秒
3、許永夏　金盛洋行……一時十一分二十八秒三
4、金膺律　東興中學校…一時十一分三十秒五
5、文宗律　光明中學校…一時十二分七秒一
6、朴柏日　大成中學校
7、李落彥　東興中學校
8、尹永鳳　間島林業會社
9、朴慶華　大成中學校
10、徐鳳源　恩眞中學校

中學生瑞典繼走
1、東興中學校　記錄未詳
2、恩眞中學校
3、大成中學校

八百米一般リレー決勝
1、大通路チーム　未詳
2、圖書林業株式會社チーム
3、小松製材會社…チーム

讀者の領分

投中稿傷不歡迎可

三道樂異變

飲む、打つ、買ふ、と三拍子揃つた達者ものはさうザラには見られぬ、物は云ひ樣、趣味と言はゞ聞きよいが道樂となると聊か聞き苦しい、とかく人間世界は几帳面には行かず去りとて陣香も焚かず屁も放らずでは凡そ生甲斐がない、さて此の三つに付いて熟々按ずるに牛飲とても限りがあり、買ふとてもセチ辛い當節目星しい買手を聽かぬ、しかし打つに到つてはどうも始末が惡い出色振りを、いと鮮かに發揮してゐる。

昔は商賣往來に無い打ち方の域を出でなかつたが、當今ではその打ち方が、堂々乘用自動車で乘り込み、大穴續出に人氣を沸かす競馬場と變り又は朝から晩迄眼色を變へ電話口に噛り付きニヤリ三カイと何れかへ呼び懸くる牛司通連、移つれば替る世相とや云はんか、斯くて一攫千金をかち得た者は別とし、哀れ一瞬鳴呼悲慘、落魄のドン底に陷る幾多の悲哀を目にし耳にするの時、誰れか此修羅場を呪はざるものあらん哉である。

競馬の本領は那邊に存するかと言問はゞおそらく、馬質の優生を目途とするであらう投機場の使命をと借問せば公定相場を求めんとするであらう、然かるに現狀は果たして目的に合し、使命を盡くしてゐると云へやうか。餅屋は餅屋に決して素人の手を染むる仕事ではない、質實剛健を叫ぶ今日手を胸にトックリと考へなくてはならぬ、故高橋是清翁は斯く申した「競馬場や取引所の如きは東京に用はない何處へ持つて行つても一向に差し閊へない」と、翁には早やくより見透しが付いて居られたことであつたらう、戒むべきは濡れ手の粟の氣分タップリの打つにあることだ。（鳴警生）

郭爾羅斯後旗
建國記念大運動會

【肇源發】滿洲帝國第七次建國郭爾羅斯後旗大運動會は友邦日本國海軍記念日をトし五月二十七日午前七時より旗公署所在地肇源優級小學校々庭で開催された、楊文教股長の開會の辭に次で日滿兩國旗を掲揚し滿洲日本兩國歌を合唱し會長多旗長の告辭副會長林田參事官の海軍記念日第三十三回の佳辰に當つて東亞健兒の精神發揚體健精技に付縷々訓話があり尙賀肇源稅捐局長の祝辭等終つて前年の優勝旗返還式を行ひ引續きプログラムを追つて競技に移り其の間各校女兒童の遊戲ハトポッポや私の人形又はお手々つないでの日本遊戲で觀衆を喜ばせ日沒に至るまで五十餘種の競技を第一日に終り第二日の二十八日を午前八時より籃球排球を始め殘餘の競技を午後五時終了男校は肇源小學校、女校は茂興女子小學校優勝し旗公署三科對抗は內務科、各警察對抗は肇源警察署に夫々優勝旗を授與し記念撮影を行ひ各優勝旗を先頭に蜿蜒長蛇の列をなし城內を一巡し尙忠靈碑に參拜十字街に於て多旗長の挨拶日滿兩國の萬歲三唱で和氣靄々裡に薄暮散會した、二日間に於る競技中最も日滿人の興味を以て迎へられた四十歲以上の老年組日滿對抗百米及四百米リレーは何れも觀衆をして手に汗を握らせたが流石に日本男子の意氣昂り共に日系側の優勝するところとなつた此の地在住日本人は全部狩出しても三十人尙番外室

子相撲の如きは西田老人潑剌たる元氣で行司役を勤め初の試みとして大効果を收めた、尙呼物の老人組日滿對抗リレー參加者は左の如くで年長西田の五十九歲年少佐川の四十一歲であつた

日系　林田參事官（四七）　牟田屋員（四六）　西田委員（五九）　佐川指導官（四一）
滿系　格內務科長（五五）　李視學（四七）　李茂興保長（四七）　劉肇源保長（四一）

因に兩日とも晴天に惠まれ絕好の運動日和で參加校四十二校三百名を中心學校六校に編成し外に二十餘團體で觀衆は場の周圍を埋め一萬人以上に達し肇源空前の盛況であつた

匪團跳梁に備へ
各警察部に嚴戒
朝鮮總督府萬全を期す

【京城支局】鮮滿國境にも夏は訪れ豆滿、鴨綠の兩江々岸は高粱及び雜草の繁茂期に入り、これを利用する馬賊匪團の跳梁漸く活潑たらんとして朝鮮側襲擊及鴨綠江航行の船舶襲擊を畫策しつゝあり國境の危險期に際會せる爲總督府警務局では彼等賊團による慘禍を未然に防止して時局下の國境治安の確保我が國境第一戰の嚴戒に萬遺漏なきを期するやう國境關係三道警察部長宛夫々通牒を發した

は來る廿一日午前七時四十分着ひかりで着奉四日間滯在し廿四日午後九時廿分發錦州に向ひ承德、北京、天津を歷巡七月三日歸京に赴き八日間滯在、十日離京內地歸還の豫定である、奉天に於ては同氏の來訪を期し市公署、協和會、鐵道總局等に於て講演會、座談會を開催する筈である

北滿製糖 株主總會

北滿製糖株式會社では六日午前十一時より同社會議室にて第五期株主總會を開催、曩に重役會議に於て內定の百萬圓增資案並に前期決算案等を附議承認した、因に同社今期利益金は五十四萬三千餘圓である

滿鐵技術系 新社員試驗
早くも開始

【東京國通】大陸國策の第一線に立つ滿鐵の來年度技術系新社員採用試驗が狸穴の滿鐵總裁社宅で六日朝から始まつた入社試驗とするには少し氣が早過ぎるが、最近の軍需インフレに鑑み內地諸會社に先手を打つての採用試驗なのだ應募者は何れも來春卒業の大學、工專の理工農方面の學生だが、何れも大陸に進出しやうといふ者なので試驗場風景はチョット類のないほどの朗らかさ、しかし血液檢査から尿檢査など徵兵檢査よりは寧ろ綿密且嚴格である

鐵原、順川間新線

【京城支局】朝鮮鐵道局では明十四年度より三ケ年間計畫で總工費四千五百萬圓を投じて江原道鐵原から平南道順川間に至る二百粁の新線を敷設すべく準備中であつたが愈々終了したので今多の通常議會に同案を提出すべく這般之れが準備に着手した從つて之れが完成の曉は中央線滿浦線の連絡及び京釜、京義間の幹線となり地方產業開發並に軍事上に重要な役割を負ふことになる

里見岸雄氏巡講

國體憲法學の權威里見岸雄氏は今回滿支各地を巡講する事になつたが滿洲國に於る日程

日蒙親善のため
「成吉思汗は義經也」のパンフレットを蒙古に

【京都國通】蒙古の英雄成吉思汗は源義經と同一人だと蒙古民族に呼び掛ける珍しい試みが企てられてゐる義經修業の地として名高い洛北鞍馬山鞍馬寺管主信樂純眞氏は此の程新京在住の某信徒から日蒙親善の一助として義經即ち成吉思汗說を廣く蒙古人に紹介してはと云ふ相談を受けたので同氏は大いに共鳴し早速草稿の執筆に着手、近く脫稿の運びとなつたのでこれを蒙古語に飜譯しパンフレットとして蒙古に送ることゝなつた、同パンフレットは學術的な立場よりも寧ろ兩民族の崇敬する英雄を通じて蒙古人に眞の日本の姿を認識せしむる點に力を注ぎ支那事變の進展とゝもに益々重大性を加へて來た日蒙兩民族の精神的提携に資する計畫である

移民第八次先遣 隊敦賀發渡滿

【敦賀國通】拓務省の斡旋による滿洲農業移民隊第八次先遣隊山梨、岡山、石川、廣島兵庫、高知、三重、滋賀、愛媛の各縣出身者合計百五十六名は六日午後六時敦賀出帆のサイベリヤ丸で滿洲に向つた

日本青少年移民 吉林省に入植

吉林省永吉縣河灣子自衞團村並に小娘河自衞村に入植する日本青少年移民團一行百九十一名は內地茨城、岩手兩縣の訓練所にて所定の訓練を了へて去る四日新潟、清津經由入植した、なほこれ等青少年の出身地は埼玉、熊本の兩縣で十六才より廿二才迄の元氣盛りである

伊藤角太氏 奉天警備科長に

奉天警務廳警備科長荒井退造氏は今回福島縣警察部に轉職する事になつたが同氏の後任には奉天警察廳警務科長伊藤角太氏が就任するに決定、近く發令の筈である

米女子野球軍 今秋日本訪問

【東京國通】これは珍しい邦人二世三世等を交へたアメリカ女子アマチュア野球チームの一行約五十名がル大統領及び加州知事、ロスアンゼルス市長の親善メッセーヂを攜へて日米スポーツ親善と觀光のためこの秋賑やかに來朝するとの朗かなニュースが六日ロスアンゼルスの太田領事から外務省に齎された、このヤンキー・ガールス・チームは前アメリカン・リーグ、クリーブランド・インディアンの名三壘手として鳴らしたマーティ・フイドラー君が組織したもので數年前には僅か二チームだつたものが今では十數チームになり、太平洋沿岸の各都市で公開してスポーツ界の一名物になつてゐる、來朝するのはその中の名選手を選拔して特に二チームを組織、內一チームは邦人二世三世を中心とし日本チーム、他はアメリカ人ばかりで米國チームと名附けこれに父兄、シャプロンマネージャー、新聞記者等約廿名が加つてフイドラー君引率の下に九月上旬出發來朝、約一ケ月間東京を振り出しに各地で同チーム獨特の試合を御目にかけながら觀光しようといふのであるなほ費用は一切自辨「日本のお金は一錢も持つて歸りません、たゞスポーツを通じて幾分でも日米親善に貢獻出來れば幸です」といふので外務省でも斡旋に力瘤を入れてゐる

慶大野球部 今夏南洋へ遠征

【東京國通】春のリーグ戰を終へた慶大野球部ではこの夏はじめての試みとして南洋文化協會の招聘に應じ、七月十五日から一ケ月餘にわたり南洋遠征を試みることになつたが南の生命線南洋群島に初の現在約六萬人の邦人が製糖、採鑛に目覺しい進出ぶりを示してゐる南洋の發展狀況を內地の人々にもよく認識させてその注意を惹くために南洋代表の野球チームを內地に送つて內地の諸强豪に一泡吹かすにしかずといふ同協會の妙案から出たもので、同協會としては今回の慶大チームを皮切りに出來れば今後毎年六大學のチームを招聘する方針であると云つてゐる

渡洋遠征に上る慶大チームは森田監督、杉本マネーヂャー、灰山主將以下二十三名で一行は七月十五日橫濱出帆のパラオ丸で遠征の途に上りサイパン、テニアン、ロタ、ヤップの各地を經て同廿六日パラオ着其間オール・サイパン、全テニアン、全パラオ等の各邦球チームと試合する

日獨伊競技會 十月九日開催

【東京國通】日獨伊三國水陸競技會開催日取りは六日の關係會議で來る十月九日と決定この旨獨伊側に通達することになつた

中野選手勝つ

【パリ五日發國通】ローランギャロスにおける全佛庭球大會シングルスにおいて、わが中野選手はアメリカのメコー選手を破り、倉光選手は佛國のデストレモーに敗れた

デストレモー　7―5、6―1、6―3　倉光
中野　6―1、6―3、4―6、6―0　メコー

奉天野球リーグ 八日より開幕

滿洲野球聯盟奉天三チーム奉天リーグ戰第一次豫選は來る六月八日より十二日迄六日間滿鐵球場で開催されることゝなつた、戰前のチーム豫想を試みるに昨年の優勝チーム奉天野球團（舊奉天實業）はリーグ隨一のダークホースである、投手松尾は浮上り氣味のサイドスローに相當の偉力を持つて居るがコントロールに難がある、調子の良い時には强敵をも易々と牛耳るが不調の場合これに代るべき投手がないのは心細い、打力は各選手とも相當の當りを見せてゐるが全體的な均整のとれぬ嫌がある、滿鐵野球部は新人の入部と大連滿倶から優秀選手の入部を見て豫想以上强力なチーム編成を遂げてゐる投手陣は小島、山口、田中の投手陣は質に於ても量に於ても他の二チームを遙かに凌駕し打力も强打者を揃へ頗る均勢のとれた打順を作り上げてゐる、守備力又內外野共近年にない鐵壁陣を完成してゐるから順當に行けば優勝の可能性は一番强い譯だ、奉電チームは野田監督指導の下に小柄ながら攻守共よく纒つたチームで勝敗を度外視して捨身で打突かつて行ける點に他のチームにない最大の强味がある、勝負は水ものだから豫斷は許さないが何れにしても州外覇權への第一の關門だ、各チームとも最上のコンディションを提げて豪華な熱戰を展開するであらう、陣容左の如し

△奉天野球團（投手）松尾、西岡、（捕手）宇野（一壘）高野（二壘）芝、（三壘）光永、福江、（遊擊）內藤（外野）越智、松重、上西、清水

△奉天滿鐵野球部（投手）小島、田中、山口（捕手）鈴木、本田、（一壘）高桑、植口、（二壘）今木、岡本、（三壘）佐藤勝頼、（遊擊）柴原、山崎田中、（外野）永澤、西尾鶴田、高橋、村上、藤原

△奉天電々野球部（投手）荒木、佐伯、雪本、（捕手）高濱、高村、（一壘）（二壘）山村、池田（三壘）石川、福富、（遊擊）才月、（外野）牛田、才木、內藤、長村、中島

專門小兒科 太田醫院 新京神社南横 電③3839

孃ちゃん坊ちゃんのお友達
新高のバナナキャラメル
榮養保健菓子
新高製菓大連工場

上野醫學博士指導
ヴィタミンA・B・D含有
讀書、運動 散步に 御愛用下さい
ラクダ

入院隨時
産科、婦人科增設
產婦人科 花柳病科 女醫 松井艶子
內科 小兒科 院長 肥後弘子
肥後醫院
新京ダイヤ街老松町一六（朝日通花輪三九） 電話 三一五七〇九番 三一二三二九番

あづま壽し
店・食堂 出前迅速
三笠町 電(3)五七〇五番

今が絶好の機會!!!
邦文 滿文 タイピスト生徒募集
一、本科生四ケ月卒業
一、入學資格高等小學校卒業程度以上
一、隨時入學
一、就職斡旋
新京朝日通八十一番地
日本タイプライター株式會社附屬
邦文タイピスト養成所
電話(3)三三八番 五六八四番

夏の洋服類と替ズボン色々有ります
新京祝町三ノ三
三浦屋質店 電三一三七七五番

青柳の鯛すき
新京祝町三丁目 電話③三〇六〇番

引越荷物 荷造運送
一丸一公司
永樂町三丁目卅一 電三―三八四三番

ダイヤ街（永樂町）
割烹 天平支店 電③三六七一番 三三九一一番
天平そば 電③二九四三番
本店 大連浪速町
支所 鞍山北四條町

民事商事刑事訴訟
法律顧問及鑑定
會社組合設立手續
特許商標出願審判
原 法律 特許 事務所
新京事務所 新京曙町三ノ二四 電話(3)二七四七番
奉天事務所 奉天浪速通二八ミヤコビル 電話(3)三六一一番
衆議院議員 日本辯護士協會理事 日滿法曹協會理事 陸軍大臣指定 軍法會議辯護士 勳四等 辯護士 辯理士 原惣兵衞
陸軍大臣指定 軍法會議辯護士 法學士 辯護士 小松久雄
辯護士 辯理士 隈井亨

撫順壽司米大安賣
木炭（吉林白小丸）
食料雜貨
グリコ會社 明治製菓 中央製菓 長岡製菓 東京菓子 特約店
酢昆布發賣元
調辨所
新京蓬萊町一ノ一九 電話(3)三五九〇番

家庭

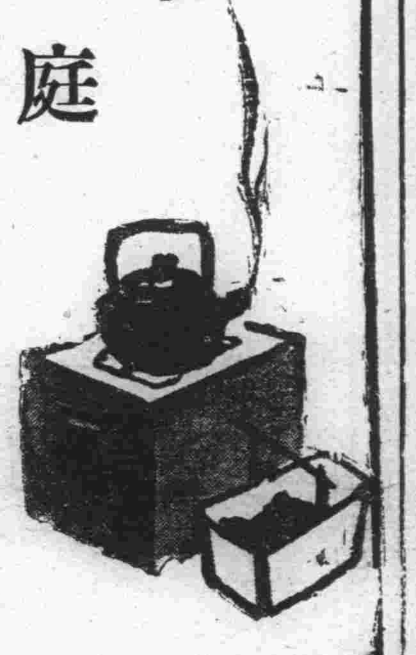

明るい夏をねらつて お部屋のカーテン裝飾
さて・今年の新しい傾向は？ 選び方と使用法

洋風建築が一般に行はれるにつれ、今までは全然行はれなかつた日本風の住宅にもさかんにカーテンが用ひられてゐます。夏むきには麻や綿糸を主にしたレースカーテンが多く用ひられます、新しい傾向は在來の花模樣のものよりも、直線的なものがよろこばれます。

カーテンの選び方

は部屋の使用目的で異りますが、明るい感じを與へるためには、クリーム、白、ピンク、オレンヂなどの暖色系の色彩が、また落ちつきを與へるためには、青、濃いグリーン、褐色等の黒味がかつた感じのものが喜ばれます、カーテンは日當りの強いものなので、褪色を考慮する必要がありますが、一般に毛を材料にしたものは、日光に強くて耐久性があり、絹や木綿はやゝ劣つてゐます。

▼……居間は、どちらかといへば、明るいもので比較的地質のうすいもの例へば、クレトンとか、綿ドンスとか、少し高級になると毛ドンス、テレシブ、ピロードなどが用ひられます、色は暖色系のダイダイと黄の系統で、模樣は出來るだけ簡單で、色物を多く使用しないものが上品です、出來るならば、間色で模樣を織り出した程度のものが結構です、緑や青なども好みでは用ひられます。

▼……應接間では、厚手のものとレースカーテンを併用するのが好ましく、薄手のものはレースカーテン、厚手のものは毛ドンス、ピロード、ドンスなどがいゝやうです、しかしこれはずつと高級です、色調は比較的黒い感じの濃い青、濃い綠、褐色、濃赤などの落ちつきのあるものがよい

▼……寢室は外に雨戸がなくて、寒さの變化をカーテンで防ぐ場合、厚手のものを用ひ、また、朝の強い光線をやはらげる爲には、どちらかといへば、色の濃い方が實用的です濃い青、褐色がこのためには選ばれます。

新しい傾向の建築では、ほとんど無地のものがよろこばれます。またあつても荒い縞などに限られてゐます、和風住宅では、細かい花模樣のものはくどくどしく日本趣味には合ひません。

カーテンの使用法

は窓に一番近くレースカーテンを、その上に毛などの厚手のものを、上の方にたれたカーテンをとりつけるのですが最近の建築ではこんなものを用ふることを避けて一種類の中間の厚手のものにかへてゐます。

▼……外國では使用範圍がはるかに廣くて、窓にはもちろん、部屋の仕切りにも用ひて日本のふすまの代用にしてゐますが、わが國でも、ごく新しい傾向の建築では、部屋を大きくとつて、居間、應接室、食堂などに一部分づつ兼用することが行はれてゐますが、この場合に、カーテンを使用すると、室をその使用目的によつて、廣くもせまくも使用できるので大變便利です居間の一方に寢台をおいて居間兼用の寢室では寢台の脇にカーテンを用ふるのがごく普通のやり方です。

▼……日本ではまだ風呂場などに、カーテンを用ひてゐる住宅は少いですが、この方面に耐水性のカーテンを用ひますと湯氣もこもらず、濡れた手で開けられもするので工合がよい。

カーテンの取付方

從來窓の兩側に釣り上げられましたが、この頃はカーテンレールあるひは、眞鍮の丸管をかけたものになつてゐますが、日本座敷にはこの式は向きません、この場合には鴨居の下に埋込み式または、箱形のレールを設けて釘金具は外へ露出しないやうにしたものが多い。日本式の構造の住宅は色彩に乏しく、それだけカーテンの色調は部屋にあたたか味を與へ、氣分をやはらげるに効果があるので、この選擇は非常に重大な問題です。

浴衣と薄物 仕立てる時の急所

夏の衣裳で美しいものは浴衣と薄物ですが、折角のそれも、お仕立が下手だとすつきりいたしません。この二つのお仕立てについて急所を御注意申上げませう。

▼…浴衣　和服は大てい夏冬寸法を同じにお仕立になる方が多いのですが、冬物は下に澤山召すからよいとして、夏ものは、すつきりと仕立てたいので、いくらか冬ものより、詰めてお縫ひになつて下さい、殊に、浴衣の場合、身幅は前後とも三分ぐらゐつめ袖丈も他所行の着物より短くします、浴衣の袖の長いのは、若い人でもすつきりいたしません、襟はくけ襟かバチ襟にして、幅の廣くないやう普通の着物より少し短い加減にいたします、縫糸は浴衣は洗濯しますから木綿糸（ミコ糸）を用ひます。すべて單衣は背、脇縫ひは決して中途で糸をつがぬこと、一本の糸で縫ひます。そして細かく丈夫に縫つておく必要があります總じてまる洗ひをしますものは、襟の中をお仕立のときよくとぢておくことです、でないと洗濯をした際、中がごろごろします、三襟の入つてゐるところ、衽の尖、肩當の角等を留めてゐて表の襟に針の目の出ないやうに、裏の襟や共襟の下にとぢこみます。

▼…薄物　袖口は針の目が出來ますから、羽二重糸を用ひ其の耳の入つた處は明石、ジヨーゼット等はよりぐけ、他の絹布もなるべく細くくけますと、涼しさうに見えるのです裾はすれるので縫ひ糸でくけます。肩當や、いしき當は薄ものにはない方がよいのですが、強ひてつけたいなれば共布れで極く細く、襟に力布れだけを、外から見えぬ程度につけます。背伏の布れも、外にすいてみえぬやうな共の布れを用ひますが、共布れのとれぬときは、表の地色に似かよつた、斜布を用ひますとよろしいのです。背伏の折りしろが表の身頃にうつるやうなときは、背伏の布れを付けない方がよろしいので、脇の縫ひ込みをくけますとき、縫ひ込みがなるべく幅せまく表に見えぬやうにくけます。それには普通上仕立になさらず、浴衣等の時と同じに上を斜めに割つて前頃にだけ折きせをたふしてくけます。

連載漫畫　傘（かさ）屋のやんちゃん　西ひさし

ス・フは縮む！と申されますが
これとても地のしをしつかりやれば心配無い

ス・フのお裁縫に當つては縮む縮むと申されますが之はどんな生地でも同じ譯なのです。

▼……そこで先づ地のしについて申上ませう、之は品物の用途によつて濕氣やすいものとさうでないものとによつて多少地のしの方法に變化をつけなくてはいけません、勿論ス・フによつて收縮程度に多少變りがありますから生地の收縮程度を試して見た方がよろしいでせう。

モスリン――からしたらすい生地は生地そのものが幾分の濕り氣がありますから裏からアイロンをかけたゞけでよいのですが、白地無地物或ひは洗濯の水をうける機會が多いと言ふ樣な場合は、一旦水を通して乾かしてからアイロンをかけ縮めるだけ縮ませてからとりかゝると後からの狂ひは參りません、勿論洗濯すれば收縮しますがアイロンをかけると元に戻ります。

▼……ポプリンの樣な生地は收縮率が多いものですから必ず十分の地のしが大切ですがプリントの場合には染色に氣をつけ生地を長くしめして置かない事、アイロンは手早くかけることなどが適當してゐます、サーヂ類も水につく機會の多いものは地のしの選擇をした方が宜しいでせう、今の所濕布をあてゝアイロンをすると收縮率は可成り少い結果を得てゐます。

縫ひ絲は矢張りス・フ纖維のカタン絲がよろしいでせう但し縫ひ上りは絹絲がよいのですが丸洗ひの必要なものはカタン絲を選びます。

▼……針はミシンなら十一番うす地で九番、絲は心持ゆるめ加減の方が仕上がよいやうです。

縫針は絹紡は絹針、混紡は木綿針がよろしいでせう、尚絲こきは叮嚀に致します。

仕上げはうす地ものならアイロンだけ、サーヂ類は固くしぼつた濕布をあてゝアイロンをかけます。

からして縫へばス・フのお裁縫は六ケしいものではありません。

健康相談

八年經過したが二兒を得ず

（問）二十七才の人妻で御座います、九年前より現在の主人と結婚しまして結婚後二年間に一人の女兒が生れ其後八年になりますが、一回も姙娠した事がありません、身體に異狀もなく月經も順調で殊に常人より肥滿し體重も七十五瓩も御座います、何卒其の原因を御教示下さいませ

（答）病的肥胖と一兒性不姙とを關聯したものと考へれば卵巢に何か病變が起り其の結果が一面には不姙症として現はれ又一方には肥胖症を惹起したものと思はれます、然し其の卵巢の變化が原發性のものか續發性のものか如何なる種類のものであるか等の御解答は診察の上でないと申上げかねます（回答者市立醫院產婦人科々長醫學博士末吉彌吉）

夏と乳兒 油斷ならぬ消化不良症
食餌療法にご注意

暑さとともに多くなる乳兒の消化不良症は腸炎や中毒症に進み易いばかりでなく肝臓、心臓、腎臓、果ては腦までも侵す油斷のならぬ病氣です、ところが病氣の初期には食慾が衰へ、不機嫌になり顆粒、粘液を交へた便を數回排泄し尿量を減じ、多少の微熱を伴ふくらゐなので、つい注意を怠り失敗し勝ちなのです、消化不良症には食餌療法が絶對的に必要なのですが、これまでは盲目的な愛情に溺れ不徹底に流れることの少くないのは大變殘念です。

悔を 殘さぬ爲には前述のやうな初期の症狀があらはれた時醫師の指導により適當に減食療法を施し、そのきめられた分量を固く守らねばなりませんたとひ子供に食慾がでて來ても、ほしがるまゝに與へると、たださへ弱つてゐる胃腸が作業出來ず、ます／＼病狀を惡くします、いはんや食餌療法を無視して下劑などを濫用するのは腸を荒すばかりです。

子供 が泣いたり、怒つたりしてむづかるのは決して乳が欲しいときばかりでなく、病中は特に氣分が惡くて泣くことが多いのですから氣をつけて下さい、唯この病氣は非常に體内の水分が缺乏しますからサッカリンとで味つけした薄い番茶を充分に與へ渇を醫すとともにむづかるのを紛らせてやるのは大いに必要です、この病氣は食餌を誤り重症に陷らせると、どんな手段を講じてもなか／＼回復し難いものですから、くれぐれも手ぬかりのないやう望みます。

涼しい夏の鑑賞 らんちゆうの飼ひ方

ランチユウ鑑別の標準は頭部より背および尾部にかけて縱に一直線を引き左右双方がシンメトリーなること、頭部は浮肉十分で背は幅が十分あり、尾筒太く尾型大きくなく金魚を横面より

（眺めて）腰の折れ具合が櫛型で尾迄腰の高さくらゐまで立つてゐることなどを條件とする。飼育には第一日光の直射が十分で空氣の流通のよい場所に相當面積の容器を備へることが必要である、即ち飼育場所は砂塵および有毒な煤煙の降下少い土地で、東南方が開いた庭先が好適、次で防風設備をした屋上庭園、または物干台等がよい、容器は正方形または長方形で面積最少三尺平方以上、深さ六、七寸のセメント塗地が最もよくコンクリート製または木製水槽これに次ぎブリキ、ガラス陶器製容器は不適當である。

（金魚の）活動期は三月下旬より十月末まで、これを溫度で現すと水溫攝氏十七、八度以上、卅度までの間が一番よいのであるから、保溫防風設備や日覆簾で水溫の過昇を防ぎ、通風をよくする等人工的施設をなすことが必要である、餌料は黑色の稚魚時代にはミヂンコを、やゝ成長して變色後には糸目ボーフラをやる、たゞし水溫十二、三度以下または卅度以上におよぶときは控目にし消化不良を防ぐ餌の分量は二十分間くらゐで食ひ盡すだけを、發育盛りの仔魚には一日數回、親魚には二回やる、殘餌があつたらば次回の餌を控へることであるが金魚の病因は大てい過食から來てゐる。

（水換は）冬期は月一回たゞし濁水を三、四割汲込む方がよい、三月以後は金魚も活動を始め新陳代謝も盛んとなるから順次回數を增し七、八月は六、七回でそれ以後は順次回數を減ずることが必要で雨天には水換へは禁物である、ちやうど金魚も今が産卵期、愛魚家のたのしい時季である。

けふの番組
［M・T・C・Y 新京放送局］六月八日 水曜日

朝

六、二五 ニュース（東京）
六、三〇 ラヂオ體操・入港船のお知らせ（大連）
六、五〇 初等滿洲語講座（大連）
七、一五 朝の音樂 秩父國太郎 引續き（講談社提供キングレコード）
一、獨唱 一、ヴォルガの舟唄 二、螢の唄
八、二〇 氣象通報（東京）
八、二五 建國體操（東京）
九、〇五 經濟市況（東京）
九、三〇 經濟市況（東京）
一〇、〇〇 家庭講座（奉天） 育兒講座（二）

晝

一〇、〇〇 乳幼兒の健康と運動 醫學博士 稻守誠一
一〇、二五 料理獻立
一〇、三五 家庭メモ
一一、四〇 經濟市況（大連・新京）
一一、三五 經濟市況（東京）
一一、五九 時報（東京）
〇、〇一 晝の演藝（奉天）
室內樂 BYチヤムバーアンサンブル 指揮スタウロースキー
一、歌劇 自由射手 ウエーバー作曲
二、ユレヂー ト長調 チヤイコフスキ作曲
三、日本組曲 モシトモ作曲
第一樂章 茶室
第二樂章 隅田川
第三樂章 藝者
第四樂章 東京の祭禮
〇、三〇 ニュース（東京・新京）
一、〇〇 經濟市況（大連・新京）
三、〇〇 經濟市況（大連・新京）
三、五〇 經濟市況（東京）
四、〇〇 ニュース（東京）
ニュース・氣象通報（新京）
四、四〇 經濟市況（大連・新京）
五、二〇 ニュース（鮮語）
歌謠曲（鮮語）
一、二八青春歌
二、花咲く頃
伴奏 新京放送音樂同好會 金 松 外

夜

六、〇〇 子供の時間（大阪）
連續劇 コセ吉 ノン子物語（二）
コセ吉の誕生日 BK童話劇團
六、二〇 子供の新聞（大連）
六、二五 西洋音樂講座（十四） 大塚淳
七、〇〇 ニュース（東京）
ニュース・告知事項・番組豫告（新京）
七、三〇 文樂座中繼（滿鐵社員クラブより）
淸元 色彩間苅豆（かさね）
淨瑠璃 淸元和歌尾太夫
同 淸元家枝美太夫
同 淸元寅尾太夫
三味線 淸元和三太郎
上調子 淸元松之助
八、〇五 舞台劇（奉天） 記念會館より中繼
土屋主税 中村扇雀一座
八、五〇 浪花節（二夜）（大阪）
男の魂 萩原四朗作 廣澤虎造
九、二〇 時報・ニュース・ニュース解説（東京）
氣象通報・ニュース・告知事項・番組豫告（新京）
一〇、二〇 ニュース再放送
一〇、三〇 北滿の時間（哈爾濱）

ラヂオの御用は 東京無線

文樂 色彩間苅豆（淸元）
錚々たる顏觸揃へ
今夜七時半 西廣場クラブより仲繼

色彩間苅豆（かさね）

「思ひきや 合 心々人に染めばこそ、戀と夕顏夏草の、消ゆる間近き末の露本の雫や世の中の遲れ先立つ二道を「同じ思ひに後先の別れしどけも夏紅葉、稍の雨やさめやらぬ、夢の浮世と行きならむ 合 男に丁度青日傘骨になるとも何のその 合 恐ろし跡を逢ふ瀬の女氣に 合 やうやうと、互に忍ぶ野澤の草の 合 葉末の露か 合 螢火も「若し追手かと身繕ひ、心關屋も後になし、木下川堤に着きにけり 合 詞「これ累、思ひ掛けない此所へ、そなたは如何して來やつたぞ 詞「どうしてゝは胴慾な、お前一所に死なうと約束し、一人覺悟の書置して 詞「切に 共に此所まで慕ふて來たからは、殺して下さりませ 詞「其方の茶入紛ふ事もなき、殿樣のおとがめうけ、養父が預りの撫子の茶入紛失故、親への不孝、思ひ諦め此處で早う歸つても「言ふ顏つくづく打守りひよんな縁で此樣に 合 勿體ない事ながら、つい斷うなつた中ぢや故、秋盂蘭盆に、祈念爲去年のお十念、其時ふつと見染めたが 合「ほんに結ぶの神ならで、佛の庭の新枕、初手から蓮の臺ぞと 合 心で祝ふ菩提心、後生大事の殿御ぢやと、長局、役者贔負の噂にも、どこやら風が成田屋を 合「お前に忘れぬぞへて樂しむ心お年にも奧御殿、打交りたる騷ぎ歌「入墨子々、起請誓紙は反古にも萬更反古にもなりやせない 合 五月六月 私が耻し、後言ひさして當り前で「唄ふ辻占今の身に、口惜しい程までに思ひ詰めた其方の心、可愛や腹の子迄、此儘殺すも世の成行、不愍の者のやなア「深き心を白玉の、露の命を我故に 合 思へば何なき心やと 合 手を取り交し嘆きしが、せめて義理ある親達や、生の親へも他處ながら今宵限りの暇乞 合 不幸の罪は幾重にも、お許しあれと諸共に、川邊に誓し「泣き居たる不思議や流に漂ふ髑髏、助が魂魄錆つく鎌 詞 俗名助、エ、アイタアイタ 詞「アレ「誓し爭ふ折柄に、骸に流るゝ一節に「夜や更けて誠に文はなやの伽羅のさやたく匂りさへ、らちも中洲の白む東雲 詞「何處へ行かしやんす 詞「アヽ申お前は 詞「何私の顏は 詞「テモ恐ろしい、其そなたの顏は 詞「恐ろしいのはお前の心 詞「此の手紙見せて下さんせ 詞「見せられまいかな 詞「おまへはなアー 夫れまそいの樣に他處外に、深い樂しみあればこそ、私をだまして胴慾な「若やにかゝる戀の慾兎角浮世が儘にもならぬ カン「帶のやの字を前垂に、針打やめておとしげら、下駄はいて歩いたら 合 嬉しからうと 合 誠に「なにぬ先迄思ふのも、今更身でが耻かしい、なごいわいのと取付て、變る姿を露知らず、色を含しとりなりは、哀れにもまたいぢらしや 詞「道理々々死ぬると言ふは嘘いつり、國へ歸參の此の與右衛門足手まとひに思へども、そなたを連て之より直に 詞「サアやんなら一所に 詞「おぢやいそいそ先へ忽ちに邪慳双瞳汐の紅葉、龍田の川の淀と變る、男の網にしがみつき 詞「コリヤ私を オゝ殺すのだ 詞 仔細と言ふは是を見よ鏡に寫せば 詞「エ、して此のやうに、エ、口惜しい 詞「コリヤ累、因果の道理をよつく聞け、汝が爲には實の親、夫の助を殺したる其の報ひ、廻り廻りて其の顏の、變り果たは前世の約束、此の鎌も因果と無二無三、親の敵と言ふは聞かず、打つてかゝれば身をかはし、「成佛せよと無二無三 合 なう情なや恨めしや 詞 知らずして、りん氣嫉妬の誤り、我と我が身に過ぎし 合 路に迷ふ親々の、仇なる人は煩惱のきづなに 合 辛き心は先の世の、面なや如何なる 合 心のうちの 人の口説き 合 つく身をかきむしり、泣いつゝも怨みかゝるもの 合 振りたる黑髮は、此の世からなる鬼女のあり 合 さか、恐ひ知れやとすつくと立つ 衛門も、鎌取直して 合 つかみかゝれば 此の橋の上、踏髮つかんで一と足 ぐり 情用捨も夏の霜、消ゆる姿の八重撫子 合 これや累の名なるべし、後に傳へし物語「おそろしかりける次第なり。

（寫眞は右吉田文五郎 左桐竹紋十郎）

タバコのみの
スモカ齒磨

ハツハツ話
見たいな話でさ「オヤお見事な總義齒（いれば）」なんて賞（ほ）められましてな

壽毛加化粧品 發賣店ニアリ
大阪西淀川區御幣島町 株式會社壽毛加本舗

○純綿ユカタ地新荷着
○單衣銘仙新荷揃
○單の錦紗小紋新柄揃
○單の御召新柄揃
新京吉野町二丁目
村岡呉服店
電話③二二二四番

內科 小兒科 産科 婦人科
入院 往診 隨時
主任醫 加賀田八重子
善生堂醫院
新京吉野町 記念公會堂前
電③三一七一・六五三〇番

軍賜公債 高價買入
福民代賣 獎券
商品券の賣買も致します 精々御利用下さい
新京祝町三丁目（南廣場興銀横）
泰正號
電話③二六四四番

パン
特製品カステーラ
學校 官廳 商店 御用達
カネタ製麵麭工場
四四馬路 電話②一八六六七

營業課目
技術正確 責任出願
●鑛業法ニ依ル正規製圖並出願手續
鑛山測量
鑛山調査
鑛石分拆
鑛石鑑定
一般測量及製圖
當社員調製ニモ應ズ 尚滿人ニハ通譯ヲ要セズ
新京八島通四四 電話長(3)六四四七番
滿洲鑛業社
社長 土方龜次郎

學藝

殘花曲（一）
—慈愛之花—
原作、脚色　鄭　嵐

（作者の言葉）流行は變り、趣味は移るが映畫へ行く多數の民衆の胸のなかには常に、ローマンスに對する、理想主義に對する、勸善懲惡に對する、切望がある。沈鬱な生活は僅かばかりの悅をもとめる。そしてあらゆる男女は、魔法の敷物にのつて、夢のなかで見られる所へ連れ去られ樣として、劇場へやつて來るのである。この魅力盡きざる映畫を、最も効果的に善用することによつて、映畫國策が成立する。宣傳が映畫を作つたのでなくて、映畫が宣傳に見込まれたのであらう。私は日頃から、最も情緒のある映畫を滿洲映畫に求める「殘花曲」は、私の處女作である。

田園の美しい健氣な乙女曼娜の、ふりかゝつて來る不遇な宿命に、私は泣いて求めた、彼女の逝くまでに辿りついた、人生觀の變遷をそして、この乙女の精神的な向上に、私の最も愛するこの國の人々の大いなる前進を祈求して止まない。素人の僕を叱正して下さい（堀善照）

▲梗　概▼

王道の慈光は普く——

こゝは、大都會を東に三里の地に望む、うらぶれた僻村ではあるが、また孜々として繁榮にいそしむ平和な集團でもあつた。が、溫順な春の季節にも偶々大陸の朔風が嵐を持つて來るに似て、この村の平和を偶々破る異端者が一人ゐた。

曼娜の父——

彼は村きつての極道者である賭と酒に醉ひしれて、遠い過去の幻想、奪はれた田地の憤懣に、現在の處すべき道を知らない男である。

曼娜の母——

多年に亘る劇しい勞苦と病弱のため、病床の身にもだえてゐる。

侯家の曼娜——

優しい麗貌に輝やかしい健康美の溢れた村の乙女である。曉に起き出でては小作の畠から野菜や果實を荷馬車に積んで三里の道を遠しとせず、都の市場へ賣りに行く……。晝は燒きつく樣な太陽を全身に浴びながら、村の荒くれ農夫達と共に耕作に神聖な玉の汗を流し、夜は十二の弟と幼い二人の妹達の世話に、全てを捧げてゐる彼女——彼女の心には、父母孝養のための侯家再興と、弟妹達への愛情で一杯であつた。

都の朝の市場——

そこでは破衣と飢餓に包まれた少年流浪兒達の眼の光る前で、市民に賄られる新鮮な野菜や果實が賣買される。そこには、また、曼娜に強い情慾を燃やす御問屋の親爺も居た

或る日のこと——

曼娜の村に、協和會の紙芝居師と共に、大同學院卒業前の視察旅行と遊說を兼ねた曹守正が來た。

守正は——

建國精神に燃える鐵の意志を持つて、民族協和實踐へ前進する有爲の青年である。

面白おかしく說く紙芝居師のあとで、守正の火を吐く樣な農業五ヶ年計畫……之が演說に、囓しい情熱と、實踐を誓はない村民達は居なかつたのである。

そこへ通り合せた泥醉男、曼娜の父の、自暴自棄がもたらしたあくたれに、群衆の日頃の反感は昂揚する　怒る。のゝしる。

——村一番の極道者を叩け！

——曼娜が可哀そうだ！

この民族が受け繼いで來た風俗の一つ、群衆裁判が今こゝで偶然展開されようとしてゐる。

そこへ、父を搜しに來た曼娜の、父をかばふ可憐な姿、群衆に理非曲直を說いて、之をなだめてゐる守正。二人の眼は偶然あつたのである。然し二人の淡い戀に似た思ひにも守正は、その夕方村を去つて遊說を續けなければならなかつた。

その紙芝居の日、父が受けた恥かしめは、その翌日、弟が做ねた紙芝居に、爆發した。弟は、毆ぐられ、蹴られて、秘かに無理解な父の下から、秘かに家出する少年ではあつたが、都へたどる闇に誓つた大いなる幻影も、都では彼を入れて吳れる『ねぐら』さへなかつたのである。そして彼も又流浪兒の仲間へ——。

弟を思ふ曼娜の強い強い愛情母の悲しみ、驚く父、かくて曼娜と父は、翌朝都への賣出しに出掛けて行つたが、父は御問屋の親爺から曼娜を第四夫人にと望まれる、一方、曼娜は弟を求めて流浪兒の中を彷徨ふのであるが、流浪兒の顏が總て弟に見えて來る裡、曼娜の心に、茫洋として來る流浪兒達への憐憫の情、曼娜の心は既に、父母孝養と農業報國、そして弟妹達に對する愛情が、今は廣く廣く弱き流浪兒達への愛情へ展びて行くのであつた。

都へ行く、美しい田園の曉——曼娜は弟の幼い日に歌つてやつた子守唄を歌ひ乍ら荷馬車を御して行くが、よなべの疲れにうつらうつらと居眠つてしまふ。そして、曼娜の家の唯一つの家財、老ぼれた馬が、流浪兒となつた弟の親分、スリの親分の悪計によつてつまずき、果ては脚を折つてしまふのであつた。不遇な曼娜！曉に淺つた淡い月光が、倒れた馬と曼娜を照してゐる。

怒りに燃えた父の前に、曼娜は、その云はれるがまゝに、父母孝養のための犧牲と諦めて御問屋の妾となるため、母や妹達に悲しい別離を告げねばならなかつた。然し——

御問屋の親爺の家に來た、曼娜ではあつたが、醜い第二、第三夫人の、主人の愛情を得ようとする暗鬪の中でも、貞淑で賢明な第一夫人の敎化のもとに、曼娜は、女としての生きるべき正しい道を知るのであつた。

そして、去る日、村に來た戀しい指導者守正が云つた言葉——困つた事があつたら、協和會の問事處に來なさい。さうだ。流浪兒になつた弟を搜さう！そして、私の生きるべき新しい道へ、汚れた私でも歩めるのだ。汚れた女でも暗い都の裏町では、スリの親分が捕へられ、そして、その下にゐた流浪兒達が、市の敎育司に勸める守正に依つて、彼の家へ導かれて行く。再會した守正と曼娜、戀しい二人の間に、激情の嵐の去つた時彼等の生きるべき道は、唯一つであつた。

さあ、最も愛するこの少年達の新生に、私等は前進しよう。それには守正の父母が遺して吳れた田地がある。

その田地に建てられた兒童の家「春豪莊」曼娜の父も行く。あゝ建設の歌が、曠野に響く少年達が大陸をおほふ蒼穹の下に、ハンマーを振つてゐる。かくて、秋が來た。建設の實が結ぶ時である。

曼娜を犯したスリの親分が、自分の手下達を奪はれたスリの親分が、この「春豪莊」にやつて來た。

守正と親分との格鬪、激しい爭鬪、親分の手にドスが握られた。嗚呼曼娜が……そのために、そのために犧牲となつて死んで行く。少年達の、いや建設の母であつた曼娜がいま逝く。

ね、皆樣、私は死なないのよ春には、この春豪莊の邊りに慈愛の花が一杯咲きます。さ、守正さんの下で早く建設の收穫を收めて下さい

やがて、冬が來ます。でも、こんどの冬は暖かい休息の冬ですわね。

『殘花曲』が流れて行く。明るい明るい曠野では秋の收穫が始まつてゐる。

風俗もの一つ
—丹羽文雄「私のしたこと」（改造六月號）—

丹羽文雄はやつぱり丹羽文雄であつた—さう思はせた一作がこれ。

畫家の主人公。彼は病氣の女弟子に毎月金を與へてひそかにいい氣持になつてゐる。だがさうした彼の行爲も世間からはエロがかつた野心ある行爲と見られてゐたことをまざ〳〵と知らされる、といふそれだけの話。

こゝには珍らしく丹羽獨特のエロテイシズムは無い。しかし結局、風俗描寫それだけのことである。しかもこれは極めて平凡な風俗畫、人物の性格も、その思想も平々凡々たるもの。何らの新鮮味も見出せぬ。梅雨どきの欝した氣持で投げやりに書き飛ばしたやうな一篇、神經衰弱乃至思想衰弱者の漫筆みたいな一篇。（御垣衛士）

金魚と少女（七）
東　桂　造

運命の神は餘りにも苛酷だつた。

兄妹の希望も幸福も奪ひ去る樣に母は皆に見守られ永い間の病床で死んで行つた。

それはもう九月の下旬だつた。お寺の門を出てポプラの枯葉が風に舞つて居る並木道を歩いて居る時少女の兄はやつとしんみりと口を開いて

「本當に色々お世話になりましたね」

健治は兄妹の身の上に此の上も無く同情して

「僕の部屋は日本間の八疊です、三人住んでも狹くは有りません、迷惑でなければ引越して來ませんか」

健治の勸めで兄妹はそれから間も無く移つて來た。少女は

「初めて伺つたのですけど明るいいゝお部屋ですね」と健治に言つた。

「あそこに金魚が居るから此の部屋が明るく感じられるのですよ」と窓の所の金魚鉢を指して言つた。新しく買つた金魚は元氣に鉢の中で泳いで居る。

「今度は死なない樣に氣をつけ無いと駄目ですわ」

「ハ、、、、…」

「ホ、、、、…」

明るい部屋に明るい空氣が漲り兄妹の瞳が金魚にそゝがれた。少女の瞳はまつ毛の長い黑い瞳だ。

一人の寂しい生活に比べ健治には溫い生活だつた。少女は兄と健治の食事の面倒を見乍ら勤め先の百貨店に通つて居る。

毎朝六時半に目覺し時計が三人を起す。

少女が直ぐ起きて食事の用意をはじめる。兄と健治はそれから三十分もしてやつと起きるのだ。

少女の勤めには早出と晩出が有つた。

會社で疲れて歸る二人にとつて一番の慰みは少女の眞心だ。

今日は晩出の日で先刻出た許りだらう、二人がアパートに歸つた時夕食の御膳の上に紙片が一枚

「御飯が濟んで晩お茶をのむ時には戸棚を開けて御覽なさい」と書いてあつた。

少女の歸りを待ちラヂオを聞いてお茶を沸し紙片の通り戸棚を開けて見ると大小樣々の手製のドーナツが皿に盛られて置いて有るのに思はず二人で感謝に微笑んだ。

健治には毎日樂しい日が續いた。只母を亡くした兄妹の寂しさうな樣子だけが氣掛りだつた。ハルピンの秋は瞬く間に過ぎて冬が來た。

松花江にも四、五日前から大き流氷がごーごーと音をたてゝ流れ初めて居る。

會社の歸りキタイスカヤを歩くと健治は何時も思ふのだつた。

金魚の好きな少女に二度目に遇つたのは「鈴木」の前だつたと。

健治や兄妹の身の上に何んな變化が有らうと一向無頓着に街には何時も人が一杯だつた。（終）

割烹　豊楽路　木蘭莊　電②二六三六

甲斐美和子を聞いて（下）
城　映　二

夜の演奏會、どうも始めの中は調子が出なかつたが、三番目のブラームスの二樂章邊りから、音樂會らしい緊張と雰圍氣が演奏者の態度にも聽衆の顏色にも表れて來た。個々の曲目に就て取り上げれば「ファレジー」とトッカータ」此の日のプロの中での最悪のものであらう。最初で調子の出ないせゐもあるのだらうがバッハは彼女に向かないことをハッキリ知らされた。殊にフーゲに入つてからは、あんなロマンチツクな彈き方ではバッハは駄目である。「十七の變奏曲」テクニックの曲である。この方がはるかに無難、ブラームスは良かつた。彼女の好み相た曲。テクニックも正確だし、よくソナタの樂曲を解釋してゐた。二樂章は特にすぐれてゐた。アンコール（最後の）でやつた、ショパンのノクターンも非常に良い。あの邊に彼女の本領があるのぢやないかと思へる程である。

此の演奏に就て先づ最初に取りあげねばならないのはあのピアノである。あのピアノでは到底彼女乃至は本格的なピアニストの演奏には堪へ得ない。フォルテイシモの音が非常にごゐるし、高音部の畳が丸でない　調律も不完全である。フォルテイシモの効がない、ピアノの演奏はそれだけでも非常に割引せられるのだ。

彼女は色彩家である。浪漫派のピアニストである。テクニックから云つても敎養から云つても。座談會で彼女自身の口から出たやうに「ショパンの次はシューマンが好きです」との言葉はそのまゝ彼女の演奏にあてはまる。最も良いのはショパンであり最も悪いのはバッハである曲の好みも數あるブラームスの曲から作品五番を撰んだことは彼女の好みからであらう。マズルカとベルソースには絶大な讃辭を呈しても良い。ポロネーズはしかしあの程度なら甲斐ならずとも彈けるだらう。如何に甲斐嬢とは云へヴオリュームの効がないのは、ピアノのせゐもあらうが、女の演奏家であることの缺點は否めない、その反面非常に女性的であるショパンの解釋に獨自のものを持つてゐるのは當然であらう。今一つは冴えた音のしないことである。これは一にピアノに關つてゐる。新京に本格的なピアニストの彈くピアノ一つないのかと實に情ない氣がする。（事實何所に何んなピアノがあつて、今日のは何所のかは良く知つてゐるのだが）それだけに情ないのだ。同樣なことは他の文化部門に就ても云へるのだが。

やつと、一流演奏家の列に加つて甲斐孃も大に自重勉強を望むと云ひたい。何だか少しちやんとかたまりすぎてゐるやうな氣がする。もつと奔放であれ、もつと頭を使へ、感性的には良いものゝ多くがあるのは充分認めるが、知性の點では、もしそれにもつと認識があれば曲目も、少しは變つたのではないかと思はれる

個々の樂曲に就て或はもつと洋琴家としての彼女を見たかつたのであるが忽この中、その中に機を得たいと思ふ。然し所謂御樂批評には陷らなかつた積りだ。

孝子廟由來記（二）
神戸　悌

やがて彼はさうした後悔のみの強く滲んだやうな思出から現實へかへると、今更のやうに附近を見まはすのだつた光りのない眞赤な大きい太陽が遙かの地平線でたゆらつてゐた。そして夕闇は音もなく彼の身邊を何時かすつかりつゝんでしまつてゐた。風の音も何時か遠い彼方へ走り去つて、今は唯螺蟀の聲のみが大地の靜寂を一そうひきたてゝもするかのやうにさみしく聞えてゐた。そして彼は（さうだ、こんな淋しい處へ母をたつた一人眠らしておくことは到底出來ないことだ、明日は高台子の部落へ是非とも棺を移さう）と思つた。さうした彼の考へは、しかし決して今に起つたものではなく、彼は千山に於ける全生活を通じて母の棺を移すことを考へつゞけて來たのだつた。たゞ實際に墓の前へ立つて見ると、その今迄の考へが自分の心中に愈よ具體化して來るのを感じてさゝ決心したに過ぎなかつたのだ。

翌朝になると彼は乳色の靄がぼんやりたち込めた畠地を伯父の張成名と二人で鼻番しながら墓の方へ歩いてゐた。また二人の間には棺を移すことに就て昨晩一杯かゝつてもおり合がつかぬらしく、伯父は、

「ではお前はどうしても母の棺を高台子へ移さねば孝行にはならんと云ふんだな」と云つた。そのごま鹽の無精鬚をひつぱつて何度目かの念をおした。

「あゝさうですよ、何度云つても同じことですが、伯父さんもご存知のやうに今の墓處は母が吹雪の中で、息を引とつた場處です、其處では母は何年經たうと決して安眠出來ない理です。それにこの親不孝の自分の氣持からしても、あゝした草と鳥ばかりしか居ないやうな淋しい處へ何時迄も母を眠らしておくことは出來ないのです」

「いやお前のその氣持はよくこの俺にも分るよ、しかし何も今になつて墓をあばいて迄も移さにあならんほど今の處で母は不滿足では居らんと俺は思ふんだがなあ」

「そんなことはありません、それは伯父さんの主觀だけの考へです。私は四年の間千山の修道場で母のことを考へて來ました。いや母の佛が私に父親や親戚の者の眠る高台子で眠りたいと何時も訴へるんです。どうしても今日は母の棺を移すつもりです。伯父さんが手傳つてくれなければ私一人でも移すやうにします。母を移してやらねばはる〲遼陽から歸春した甲斐がない私なんです」

王は過去の激しい修業でげつそり頬の落ちた顏を紅潮させてさう云つてみると、思ひつめたやうな強い視線だつた彼の顏にはその何處にも嘗て秀英華とのはなやかなロマンスをおりなして居た頃の美しい俤は見られなかつた。それと反對に現在の彼の顏には以前には窺へなかつた人生的な完成に近い深みがたゞよつてゐた。伯父の張成名はさうした現在の王に或る畏懼に似た感じさへいだかせられて（昔の輕薄な感じは一休どこへ消えてしまつたんだらう）と感心しながら、

「さうか、それ程お前が強く考へてるんなら俺も手傳はう——前とは全然違つたお前の孝心からしても地下の母はさぞ喜ぶだらうし」と云つてみるのだつた。そして彼等はその墓を掘り返し初めると間もなく二人の信念の前に一つの大きい障碍のあるのを否應なしに發見せねばならなかつた。

それはその墓を恰で守りつゞけてでもゐたかのやうに、傍の楡の木が、地下に於ても其の樹根で一杯にやさしく棺を抱きしめてゐたのである。

それを見ると張は、

「これは困つた、いや然し是れで切り離せばいゝんだ」と一人うなづきながら腰のナタでその根を切斷しやうとするとそれを見た王は

「ま、待つてください、それを切つてはいけません、いけないんです」と云つて狼狽て伯父の兩手を摑むと、追ひすがるやうにして、

「それを切つたら丁度母の身體を切るやうなもんだ、いけない、どうしてもいけないことだ」と云ふと眞劍な、と云ふよりは寧ろ狂はしい目で伯父を見た。伯父の張は（なんて變な奴だらう）とでも云つたやうな視線で彼を見詰めると、

「そんなことを云つたら棺は移せんぢあないか」と吐き棄てるやうな口調だつた。

さう云はれて見ると彼は今迄のいちづな氣持からはたと行詰るやうなものを意識するのだつたが、母の悲劇的な死をやさしく慰めつゞけてでもゐたかのやうに見える樹根を見てゐると、彼は長い間順調な成育をして來た母の棺を移す氣持を殺してしまはねばならなかつた。

「いやもう母の墓は此處でいゝんです。そして私しは哀れなこの母を今迄の不孝の代償としてどこ迄も守りつゞける考へです、一生守りつゞけるのです」さう云ひきりながら今迄掘り返した土塊を又もとのやうに棺の上へ被せる彼の瞳には泪が白く光つてゐた。

學藝消息

▲島田滿氏　凌源より來京、數日滯在

本欄紹介希望の新刊は本社編輯局宛一部御送附相成度し（係）

△業務資料（五月號）青木玄郎「廣告放送の效果の問題」その他の研究を盛る（滿洲電信電話株式會社考査課、三十錢）

△北支畫刊（第二號）現地編輯を誇る滿鐵の努力によるグラフ、時局性の中に詩趣溢るゝを見る（東京日本橋區吳服橋三ノ五、平凡社、三十錢）

△經濟統計月報（二七四號）（大連商工會議所、三十錢）

△觀光東亞（六月號）須佐嘉橘「活躍時代の蒙古族へ」藏田周忠「憧れの熱河へ」石原巖徹「天津名物峰高廟」軍司義男「哈爾濱建設史話」長谷川濬「ベルリンの女」等を盛る（奉天住吉町五、日本國際觀光局滿洲支部、三十錢）

△大連商工案內（昭和十三年版）大連市の商工業者、その他關係事項について記述、名簿を添へたもの、四六判一八〇頁（大連市敷島町八二大連商工會議所、一圓）

△微生物と人生（宮島幹之助述）微生物學についての講演集（東京市麴町區丸ノ內一丁目六ノ一、啓明會、二十五錢）

滿洲國新制　度量衡器　指定販賣店　久永洋行　梅ヶ枝町タイヤ街　電③二八五六番

日日案內　三行一回金六十錢　被擺度一回金四十錢　五行一回金八十錢　十行一回金一圓八十錢

電話　買ひたし　電話3三六三六番指揮
代書とタイプ印書は東一條通稻荷神社南約一丁南洲堂で　電3五一三六番
古物　丸八商店　曙町二ノ一八　電③六〇四一
簡易　宿泊所城內東四馬路二八公益旅社　電2一七五〇番
ペンジン極上輸入サンゴール　日本橋通國際藥局　電（3）五三九五
金融（商業資金）御相談に應ず　御申込け電3三六四八番へ
女中　二三名至急募集永樂町三ノ廿一京都旅館　電（3）三六八九
失業路頭に迷ふ者人を求めたき者共に本會へ　新京東三馬路　電2一〇八五　自疆會
測量　地籍測量、農地設計等一切の測量製圖は　新京測量學院へ　電話（3）二八四五
トラック　の御用は平野工務所へ　祝町五丁目六　電3五四五四
引越貨物土建材料運搬
女は（女子專門の）新都職業紹介所へ　ダイヤ街梅ケ枝町一ノ一四戸板ビル內　電3六七〇九番
內地みやげ電話期待配達　ロシヤ菓子　中央通二十一　小包發送勉強引受　三泰公司　電（3）二七四七
トラック　に依る運搬　大和運輸公司　電（3）六九〇八　引越及建築土木材料一般農産物麻袋の準備有
サック　風化し易く用をなさざる品多し御用は專門の當店に限る　富士町二ノ一四　新京名物　性の百貨店
入會隨意　兼營　慶應看護婦會　新京梅ヶ枝町三ノ十　派遣婦會　電話⑤五六六九番
特効藥安心散　慢性花柳病、皮膚病、關節炎、神經痛、リウマチス　有効あり御試藥を乞ふ　浪速町二丁目十八番地　吉光堂療院
鍼灸　浪速町二丁目十八番地　東二條通交番前　吉光堂療院　電3三七三六
鍼灸あんま　遠近を問はず敏速に御伺ひ致します　一心堂　電話3二九〇八　大和通四六ノ二
ラヂオ　中央銀行御用　滿洲國各官廳和登商行無線部　電話3五九五一

整骨專門　中學校商業學校京タクシー御指定　小原整骨院　錦町三　電③二六八四
タイピスト生徒募集　菅沼タイプ日本タイプ綜合敎授　入學隨時　新京新發路（帝都キネマ前）菅沼タイプライター滿洲直賣所　日滿タイピスト學院　電②四四五二番
ほねつぎ　今辨慶整骨院　滿鐵病院東正門前　電話3五三六一番
タイプ印書　飜譯・立案　謄寫・代書　新滿社　祝町二ノ一四　電話3二三八七
修理請負　煖房衛生設備　西七馬路滿洲圖書東側　松下煖房所　電話（2）一〇〇八
お茶と茶道具は　新京吉野町一丁目　みどり茶園　電3四七七〇
三色羊羹　和洋製菓　新京輸入組合加盟店　峰長春堂　電話三一三九一番　同市場內支店　電話三一二八四二番
電話金融　低利で敏速に　入買價高銀・金・白金　横濱屋質店　東二條通二十五番　電話3四七七四番
北沢　寫眞製版所　曙町四の九　電③四二〇四
帳簿專門　三省堂製本所　三笠町三ノ九　電（3）三三四番

第一組親　質屋のご利用は　兎に角！　八幡博愛屋へ　電②六三八四
電話及金融　密秘期長・時即融金　値なアタマ金でお買入が出來ます　御用の方は（③6267）荻本電話店　新京入舟町一ノ二二ノ二
第七博愛屋　質　三笠町三丁目七公會堂裏　電③五五二三
新古衣裳　質　切見大物夏　マストヨ　益豐質店　三笠町三丁目一五番　電3二七七七
料理　東明　吉野町　電(3)二二七一
質　質流品大安賣　貸出勉強極く簡單　愛知屋　東二条通二五　朝日社隣　電③三五九五
料亭　水月　三笠町三丁目
第七博愛屋　質　三笠町三丁目　電(3)3355
靴は金城　紳士用靴　實用靴　御入學用靴とハイノー鞄　安心して買へる店　東一條通り一四　金城靴店　電3二九五二
かんばん　玉江　新京きネマ前　電(3)二八二八
家傳　お灸　神經痛　肋膜炎　婦人病　カリエス　胃腸病　ロイマチス　淋病　寢小便　中風　脚氣　あんま特設　中央通（大阪商船樓）清水堂鍼灸院　電話3六七二七番
割烹　溫泉料理　新京ダイヤ街　温泉閣　電(3)五三六五　六六八五　宴會八拾名様迄
割烹　わかもと　大衆向　新大宴会場と　すき燒部新設　肉鳥專門　電(3)五三六七
町噂親切　新京銀行　電話三九三番
神經痛　婦人病　胃腸病　淋病　脚氣　キセ公　園田の鍼灸　大劇場南（トロポリタン隣）電話(2)四八〇番

大阪商船新京案內所
門司、神戶（大阪行）（印は廣島寄港）うすりい丸　六月九日　吉林丸　六月十一日　鴨綠丸　六月十三日　うらる丸　六月十五日　熱河丸　六月十六日　扶桑丸　六月十八日　黑龍丸　六月十九日（午前十一時大連出帆）
貴州丸　毎月三日、十八日　三角・鹿兒島・沖繩行
切符發賣所　滿鐵及國鐵主要各驛並各地ジャパンツーリストビューロー案內所
船車連絡往復切符は汽車二割引、汽船一割引、通用期間二ヶ月　大連より汽船往復切符は復路運賃二割引、通用期間三ヶ月
專屬代理店　國際運輸會社各地支店
大阪商船株式會社　大連支店　電2一一五一　奉天事務所　電3四〇八九　新京事務所　電3二一二六　哈爾濱事務所　電七一一〇
大連より九州行近道　淡路丸　八日、十九日　午後四時發　長崎　鹿兒島　以下定期未定　一等二八圓　三二圓　特三等一四圓　一七圓　三等一二圓　一五圓　近海郵船
滿鐵主要驛及びビューローに（九州各驛行船車連絡切符を發賣致します
北日本汽船出帆　新潟直航　さいべりや丸（月三回）每月一日　十一日　廿一日　天草丸（月二回）每月六日　十六日　日出帆　羅津發翌日十時　清津發後五時
日本海汽船出帆　新潟直航　十二月より三月迄毎月三回　滿洲丸（月三回）毎月九日、十九、廿九日出帆　羅津發翌十時　清津發後五時　國鐵及滿鐵主要驛並にJ・T・Bにて連絡通し切符發賣

昭和の常識

「日の丸」は太陽で、天照大神を表し奉り、紅丹の圓滿、國民の情熱「白地」は正義と平和の表象

獨逸は十一から十八迄の青少年を團體訓練し、体位向上、鬪爭征服心蓄積に力む、之がナチス青年黨

小賣店の飾窓は背景なしにし、陳列商品を通して店内の見える方が客に店を親しませる、との統計

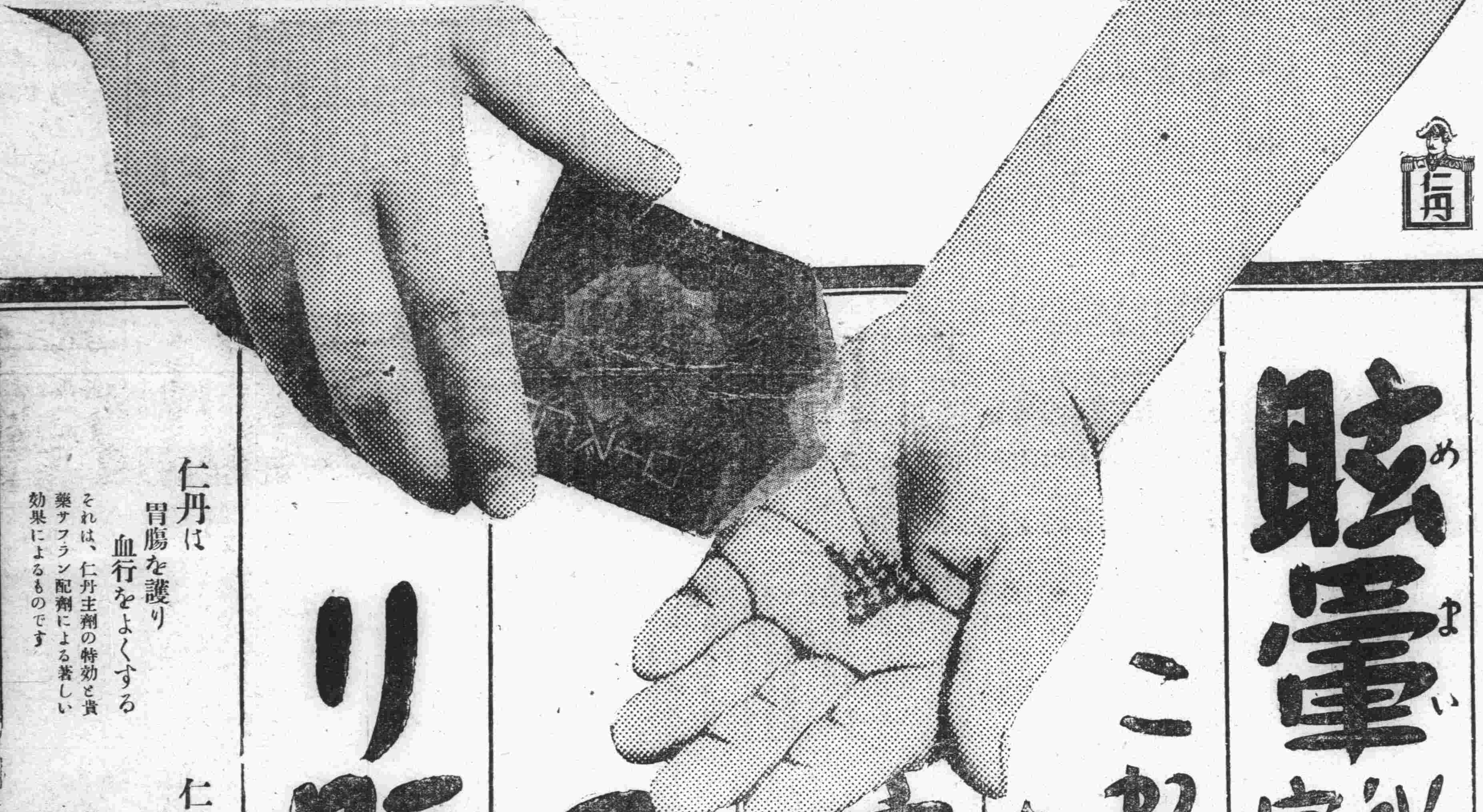

仁丹十数粒これで頭痛や、のぼせ

又、物おぼえの悪い時
頭の調子の悪い時
憂鬱で晴々しない時

眩暈（めまい）船酔宿酔はその場で消退

これから流行する悪疫豫防

水中り（あたり）下痢を防ぐ爲めに適量の御常用こそ何より肝要！

仁丹は胃腸を護り血行をよくする

それは、仁丹主剤の特効と貴薬サフラン配剤による著しい効果によるものです

仁丹は脳の鬱血を散らし忽ち明快とする

滲透する爽快味は直ちに脳に作用、不快、朦朧を一掃して強記の脳力をつくります

仁丹の口薫は口の粘つきを解消する

素晴らしい口薫は、これから多い口の粘つきを清掃すると共に、口腔の腐菌を消毒する

消化と毒消し口薫の 仁丹

慰問袋には勿論、戰地へのお手紙には必らず、仁丹を同封、炎熱百度！氣候不順にして、飲料水乏しき戰地將兵の士氣を更に〳〵鼓舞して下さい

本舗　森下仁丹株式會社

第一回全新京軟式トーナメント大會

白熱戰を演じ 第一試合終る

第二回戰は十二日から擧行

雨のため中止されてゐた本社主催新京軟式庭球部後援第一回全新京軟式庭球トーナメント大會は雨晴れの七日午後五時より西廣場小學校コートに於て開催された

雨を恨み髀肉を嘆じてゐた新鋭古豪必勝を期して來會白熱戰を演じ左の成績で第一回戰を終了した

なほ八日九日擧行の筈であつた二回戰以後は奉天來征の都合に依り十二日午後一時より行ふことに再變更した

第一回戰

▲Aコート

(工藤 井崎) 4—1 (富永 三輪)
(明 木村) 4—1 (小野 春日)
(加藤 武知) 4—1 (岡田 森)
(安達 泉) 4—1 (藤本 黒澤)
(引田 尾根山) 4—0 (崔 黄)
(田部井 宮内) 4—0 (谷口 津野)

▲Bコート

(檜垣 中村) 4—0 (五島 田中)
(中谷 相葉) 4—0 (林 川村)
(江崎 中西) 4—1 (安達 泉)
(中谷 相葉) 4—0 (東 谷岡)
(加藤 福本) 4—1 (原田 朴)
(松尾 山田) 4—2 (中原 有馬)

(松井 岩元) 4—0 (島田 山崎)
(阿久津 君嶋) 4—0 (安藤 劉)
(向井 李) 4—1 (林田 吳)
(谷川 仲森) 4—1 (小板 島崎)
(吉田 西崎) 4—3 (安原 中村)
(藤原 松木) 4—0 (楊 韓)
(磯崎 因藤) 4—0 (阿久津 君嶋)
(藤原 松木) 4—0 (長與 中村)

歸順した匪首五名 打揃って國都入り

治安部當局者と劇的會見 けふ頭目座談會開催

北滿の曠野で共產黨の魔手に操られて自己の全勢力を反滿抗日に打ち込んで住民を蹂躙し日滿軍警を惱ましてゐた綠林の王者が今次の三江省匪賊討伐に當つて田中工作班長、保安科長孫仁軒氏等の努力によつて歸順し、去る三十日通河に於て澁谷警務司長列席のもとに歸順式を擧行して間もなきに國都を訪問し澁谷司長と劇的會見をなし悠々と國都各機關を歷訪したといふ涙ぐましい討匪工作の成果が齎らす快ニュースがある

歷史的歸順式を擧行し中央より澁谷司長、田中、孫兩科長が出席した、その後彼等は自發的に滿洲國首都の實情を知りたき一念に驅られ漸く目的を達し六日午後四時廿分着列車で來京し七日早朝には宮廷府前に至り歸順を心約し終つて八時治安部に澁谷司長を訪問して彼等が日頃信仰してゐた佛像を記念に手渡した、續いて濱田次長、滿軍高級顧問に歸順の御禮を述べ忠靈塔に參拜し、關東軍に向ひ石原參謀副長と會見し記念撮影をなし憲兵隊司令部、國務院、協和會を訪問同樣の

挨拶 を述べた

八日には警務司で歸順匪を圍む座談會を開催し九日には鞍山の重工業を視察し一路通河に歸り今後の工作に邁進する筈である

右につき澁谷警務司長は左の如く語る

「歸順匪が國都を訪問し滿洲國の實情をみて滿洲國のために盡力しようといふのは日滿軍警の努力が報いられたものであり喜びに堪へない、こんど新京に來た歸順匪は何れも部下多數を擁して勢力のあつたものだけに彼等の更生による今後の活躍に期待するところも非常に大きいと思ふ、五名のほかに二名の匪首は新京に來たら殺されるものと信じてよう來なかつたが彼等の來京で今後の歸順工作に拍車がかけられるものと思ふ

この國都訪問の歸順**匪首**は呂紹財、張一芳、江省、戲全勝、陳德昇の五名で事變前から朔北の曠野を跨にかけて住民の生活を蹂躙し事變後には共產黨の好餌に釣られて徹頭徹尾の反滿抗日に獰猛なる暴威を振ひ自ら紙幣を發行、阿片を收買して鞏固なる財的基礎を築いて日滿軍警を惱ましたが今次の三江省肅正工作の進捗につれて反滿抗日を持續するは自己の不利なるを悟るとゝもに滿洲國の實狀を部下の情報によつて知り機會をみて歸順すべく決意を固めるに至つた、その後田中工作班長と匪賊歸順工作の名人と謂はれる保安科長孫仁軒氏等の努力によつて彼等はその誠意を認めるに至り遂に

歸順 を表明、五月三十日通河縣城に於て部下二百七十餘名を含む

鷹の如き目光らしつゝ 驚異讚嘆の匪首

滿洲國に忠誠を盟ふ

國都を訪問した歸順匪五名は下馬路春陽旅社に泊つてゐるが新京に來た感想を訊くと驚きの眼を瞠りながら孫科長の通譯で

「吾々の今までやつて來たことは間違だといふことが判つきりしました、長春がこれまで良くなつてゐるとは想像外で日本の努力に驚きました、吾々の知つてゐる長春と現在の新京には天地の差です、今後は滿洲國のため罪滅しに獻身的努力を續けます」

と鋭い眼付をし乍ら興奮した面持で誠意を如實に現してゐた(寫眞は匪首寄贈の佛像)

倉庫から盜む

六日午後七時より七日午前五時の間興安大路醫學校裏森永俊司氏方倉庫に保管されてあつた測量器二臺石灰二袋時價千三百圓が何者かに竊取されてゐるを家人が發見して直ちに首都警察廳に屆出た

文樂座人形芝居の盛況 いよく今晩限り 滿鐵西廣場倶樂部

電々勝つ 6A—4

對新倶第二回戰

野球リーグ戰新京倶對電々第二回戰は七日午後五時五分西公園球場で開戰、審判桙本(球)木村、岩瀨、三輪(壘)四氏電々稻田中堅手第一回戰の際受けた負傷の爲出場せず一抹の寂寥を見せ新人飯川投手の起用を始めラインアップに相當苦心を見せてゐた、電々押され氣味でスタートしながらも三回敵の二遊失に加へて猛打を揮ひ五點を得て勝因を作り新倶必死の追擊も及ばず六A對四で電々第二戰を得た、閉戰七時十五分

電	0	0	5	1	0	0	0	0	A	6A
新	0	0	0	0	2	1	0	1	0	4

▲一回(新)內山三壘線二壘打、水島四球、岩崎投前バント安打となるも內山生還を急いで本壘に死す、釘貫投飛、吉江四球で二死滿壘となるも吉江遊飛で止む▲(電)鈴木遊飛、近藤四球宇多村遊匍近藤二封、宇多村二盜、岩本中飛(新0—電0)

▲二回(新)加藤中飛、樽美二前安打、高橋一匍樽美二進、內山四球、水島遊匍內山二封▲(電)迫畑遊匍、村田二飛、濱崎中飛(新0—電0)

▲三回(新)岩崎四球に出で二盜を企て刺さる、釘貫中飛失二進、吉江三邪飛、川田捕邪飛▲(電)飯川三振山西二飛失、鈴木遊飛失、近藤遊前安打で一死滿壘、宇多村中越二壘打、山西、鈴木生還近藤三進、岩本右越三壘打近藤、宇多村生還迫畑遊飛、村田二遊間安打岩本生還、濱崎投匍で止む(新0—電5)

▲四回(新)加藤二直、樽美四球、高橋捕邪飛、內山中前安打樽美二進、水島三匍內山二封▲(電)飯川二匍山西三匍失、鈴木三匍、山西二進、近藤中前安打山西生還(新京高橋退き太田原投手となる)宇多村中飛(新0—電1)

▲五回(新)岩崎四球、釘貫遊越安打、吉江二遊間走者二、三進、川田三振、加藤遊前安打岩崎、釘貫生還樽美二飛加藤二封▲(電)岩本四球、迫畑右飛、村田三匍岩本二封、濱崎二飛(新2—電0)

▲六回(新)太田原捕邪飛、內山左前安打、水島右飛、內山二盜、岩崎三越二壘打內山生還、釘貫三振▲(電)飯川三振、山西一邪飛、鈴木三振(新1—電0)

▲七回(新)(電々飯川退き鈴木投手、岩本右翼、櫻井中堅に代る)吉江二飛、川田代打松浦遊匍、加藤遊匍▲(電)宇多村四球に出で捕逸に二進、岩本三振、迫畑代打高台投匍、村田三匍(新0—電0)

▲八回(新)(電々一壘高台に代る)樽美代打鈴木中越安打小幡代走、太田原投匍小幡二進、內山投匍に小幡二三間に挾殺されその間內山二進、岩崎一邪飛▲(電)(新京小幡遊擊、松浦右翼に代る)濱崎三匍、櫻井右飛、山西三匍(新1—電0)

▲九回(新)釘貫遊匍、吉江三匍、松浦代打谷島二匍、(新0—電A)

(電々)

		打	得	安	犠	盜	三	四	失
9 1	鈴木	4	1	0	0	0	0	0	0
6	近藤	3	1	2	0	0	1	1	0
7	宇多村	3	1	1	0	1	0	1	0
8 9	岩本	3	1	1	0	0	1	1	1
3	迫畑	3	0	0	0	0	0	0	0
3	高台	1	0	0	0	0	0	0	0
2	村田	4	0	1	0	0	0	0	0
5	濱崎	4	0	0	0	0	0	0	0
1	飯川	2	0	0	0	0	1	0	1
PH	岩崎	1	0	0	0	0	1	0	0
8	櫻井	1	0	0	0	0	0	0	0
4	山西	4	2	0	0	0	0	0	1
	計	33	6	5	0	1	4	3	3

(新京)

		打	得	安	犠	盜	三	四	失
8	內山	4	2	3	0	1	0	1	0
7	水島	4	0	0	0	0	0	1	0
2	岩崎	3	1	2	0	0	0	2	1
5	釘貫	5	1	1	0	0	1	0	1
3	吉江	4	0	0	0	0	0	1	0
7	川田	3	0	0	0	0	1	0	0
9	松浦	1	0	0	0	0	0	0	0
PH	谷島	1	0	0	0	0	0	0	0
4	加藤	4	0	1	0	0	0	0	2
6	樽美	2	0	1	0	0	0	1	1
PH	鈴木	1	0	1	0	0	0	0	0
6	小幡	0	0	0	0	0	0	0	0
1	高橋	2	0	0	0	0	0	0	0
1	太田原	2	0	0	0	0	0	0	0
	計	36	4	9	0	1	2	6	5

戰評 F生

第一回第一球內山の三壘右を拔く二壘打と水島の四球に依つて今日も幸運に接した新倶が岩崎の投前バントヒットにも拘らず二壘より一擧本壘を突いて刺された內山の暴走は意氣に燃ゆる新倶の出鼻をくじいて遂に機會を逸し敗戰の一因となつた

電々は柱石稻田の負傷に依り攻守に可成りの打擊を蒙り乍ら第一回戰のせつじよく戰として全員の張り切つた氣持が遂に新倶をして降らしたである、三回目一死後山西の二壘凡飛を加藤內山と衝突して續く鈴木の凡左飛を水島樽美と衝突して二人を生かし近藤、宇多村岩本、村田の連續安打に決定的の五點を奪はれた事は新倶の守備の大きな缺陷のみならず練勝された選手として恥ずべきプレーであつた、四回以後弱冠太田原をプレートに送つて追擊にうつゝて四點を挽回しもう一息と云ふ所迄迫ひつめ乍らも破れた新倶は返すぐも惜しいエラーであつた太田原の四回以後電々に無安打に終らせた好投振りは大いに賞讚すべきで九日の決勝戰には白熱戰を演ずるであらう

夫婦喧嘩の果 服毒自殺

特別市永安街門牌一九號日雇夫王林妻女王孫氏(二八)は七日午前八時頃硝酸銀を嚥下苦悶中を夫が發見、直ちに市立醫院に擔ぎ込み手當を加へたが正午死亡した、所轄四道街署から係員檢視したが原因は夫婦喧嘩の果て逆上して自殺したものと判明した

親なら兎も角 叔父貴を瞞す

本籍滋賀縣神波郡山上村萱尾現住所市內大經路八三ノ九共和工業所店員西澤榮司(二七)は大經路七五居住森田繁太郎氏と叔父甥の間柄であるが森田氏が最近內地より來京アイスケーキの製造を計畫して電業の指定店共和工業に申込んだのを事情不案內につけ込んだ西澤は申込金として去月二十五日百五十圓を支拂はせたがこれを橫領拐帶して姿を晦した、屆出によつて所轄大經路署では銳意搜査中であつたが去る三日白晝西五馬路カフエー新京パレスで藝妓をつれ遊興中を同署二田口刑事が發見逮捕した、その後餘罪取調べ中であつたが西澤は橫領前科一犯の札つきであつたが素行收まらず西五馬路カフエー・スター大經路料理店松の晉、吉野町料理店新杵等に於て遊興結局遊興費に窮し店の得意先數軒から二百余圓と集金橫領罪の發覺をおそれて逃走した旨自白した

物皆騰る!

指數が示す五月の國都

中銀調査によれば前月微落となつた新京生計費指數は五月に入り端午節を控へての强調人氣に昂騰し、總指數は一二〇・九七と前月比三分の急騰となり、本指數の最高位を示現した、なほこれを前年同月に比較すれば約一割四分方の騰貴に當る(康德三年基準)次にこれを五大費目別にみると次表の如く

類別	五月指數
飲食品費	一二一・〇九
被服費	一三〇・一一
光熱費	一〇七・六二
住居費	一〇四・七三
雜費	一二七・六七
總平均	一二〇・九七

住居費を除く他の諸費は一齊に上騰を示して居り全面的日用品物價高が窺はれる就中被服費の騰貴が顯著であるが、これは純綿糸布類及び皮靴高によるものであつて前月比八・〇%を騰つた、飲食品費は主食品たる麥粉類を中心とした穀食品類の昂騰に副食品類、嗜好品類の微落は消され前月比三・二%の反騰となり光熱費は石炭の建値引上げにより三・〇%、雜費は娛樂費類交際費類高により一・六六%のそれぞれ上騰となつた、住居費のみは什器類安にて微落を示した

日滿スポーツ親善 待たるゝその日

十二日 建國記念市民運動會

六月十二日特別市公署主催建國記念第七回新京市民大運動會は午前九時より西公園陸上競技場で文字通り全市民を擧げて盛大に擧行せられるが午後の一般競技規定は既に發表せる通りで、午前は定刻入場式につぎ大會委員長の開會宣言につぎ、日滿各一回づゝ國歌合唱裡に日滿國旗を揭揚日滿同時に建國記念運動會歌を合唱、會長訓示の後直ちに都下日滿全生徒兒童一萬三千を動員する團體競技に入ることゝなつてゐる、細目は左の如く決定した

1 建國體操 日滿男女兒合同四、〇〇〇名
2 騎馬戰(一回)日系男兒五年生以上一、五〇〇名
3 健身舞 市立女子國高全學生二四〇名
4 野試合 新京商業二、三年生一三〇名
5 頭上傳球 國民女子三、四年生
6 舞踊 モーメント、ミユヂカル、敷島高女三、四五年生四五〇名
7 日本建國體操 大經路、自强、大和通、國民(四年)優級男兒六〇〇名

尚本年度の市民運動會は、治外法權撤廢後最初の日滿人擧げての運動會であるところに意義深いものがあり、主催者側團体々操、一般競技等に日滿兩者を適當にミツクスしたプロを組み日滿親善の實を大いに擧げ樣と苦心してゐる

麻雀同業組合の 皇軍慰問獻金

第四回卅七圓八十錢本社寄託

七日午後本社を訪れた、市內吉野町二丁目二十六番地新京麻雀同業組合代表石田長次郎氏から同組合第四回皇軍慰問金三十七圓八十錢を寄託があつた、麻雀業者も北支進出などで毎月廢業するもの續出、現在は八島、大和、アルシアル、綠一色、アサヒ、帝キネ、蕩々、都、文樂、三友、天風、呉越、黎明、親、大三元、室ビル、銀座、東一條の十八軒となつたが、この一卓一錢宛を控除して皇軍慰問獻金はずつとつゞけるさうである

學校事務官會議

民生部直轄學校事務官會議は來る九日午前九時より民生部會議室で開催、明年度豫算を附議する

驛の防衞固し 講習第七日目

防衞講習會第七日午後は一時より新京驛區の警護に移り客車附近の防毒訓練も好成績を納め四時一先づ中止、日沒に至り燈火管制下の演習開始稲川驛長以下全驛員總出動闇のホームにおける到着發着時の乘降客整理及び檢車要領を終始敏速に行動して旅客も自亂れざる統制振りを見せて上々の好成績の裡に八日午前零時を以て終了した

寶山の新水菓子

寶山百貨店附屬製菓工場では始終新製品を發表好評を博してゐるが先週は殘月を發表今週はまた紅白綠赤色とりぐの盛夏白水菓子を發表人氣をあつめてゐる

けふの野球

電業—滿洲國 (午後五時) 西公園球場

天氣

けふの天氣 南の風晴れ後曇雨模樣
きのふの氣溫 最高二五度二 最低一二度八

漫

一つの流行語を創造するには時代的な神經を必要とするがそうでない場合もある

▲協和會は甘粕さんの創造した流行語「嫌ですネー」が相當な勢で流行し始めた、之は一面氏の人に知れてゐない性格をチヨッピリ描出してゐると同時に仲々時代的感覺があつて面白い▲例へば雨が降ると「嫌ですネー」競馬に負けた「嫌ですネー」甘粕さんそんな猫なで聲を出しちや「イヤデスネー」といつた具合

夏の御家庭用品
性能と耐久力を誇る內地製高級 冷藏庫
美しく涼しそうな カツトグラス 硝子食器
其他衛生的御家庭用品 是非本年も當店で
返金自由 返品自由 世帶道具 祝町二丁目 加藤 電(3)四八三八・六五八三

○廣告の御用命は 電話 三―三三〇〇番へ○

廣告の御用命は 電③三三〇〇番

お土産には 新京名物 AMAGURI-TARO 甘栗太郎 新京・銀座 電③ 2887 3778

狀禮・刺名 安イ、キレイ、早ク テ TEL.2・5335 製本 龍文堂 大經路六三號

修理專門 發電機 電動機 變壓器 及び 電氣機械に關する一切 技術本位 信用第一

親切 叮嚀 迅速
新京特別市興安大路五二六 森電機製作所支店 所主 森千三 電話(2)二七三番
本店 大阪市大正區大正通七丁目三 電話川櫻(64)三〇九五・四五七五
支店 滿洲國奉天芳野通り三 電話(2)六〇七四番

新京特別市佈告第二〇號 行實第二一五號
暴利取締令ニ依リ小麥粉價格決定ニ關スル件
暴利取締令第三條ニ依リ小麥粉卸賣相場ノ最高ヲ一袋(北滿粉三號品南滿粉一等品)ニツキ左ノ通リ定ム
康德五年六月四日
新京特別市長 于靜遠
記
康德五年六月五日ヨリ同月三十日迄 國幣五圓五角七分
康德五年七月一日より同月三十一日迄 國幣五圓四角七分

疊の御用は 絕對信用の出來る店 電話③二四八二番 鵜殿兄弟商店 室町公學校前

營業種目 店舗改造 家屋修理 家具製作 建具一式
古くて信用ある店 大經路二〇七號 長岡木工所 電話(2)二二五七番
網戸建具の御注文はぜひ長岡へ
注文品製作專門店

安全剃刀 替刃はツバメ印に限る (片刃五枚入 兩刃共七五錢) 新京 太信號 電3三五四五

建築材料
特長 防寒。防暑。防濕。防熱。保溫。防音。絕緣
用途 壁。天井。間仕切。扉。乾燥室。冷藏庫。鐵板。亞鉛板等ノ屋根下地。其他諸板代用。
タイテツクス
元賣總販 大信組 新京祝町三丁目九ノ四 電話3 四三二三・三八四五

若殿膝栗毛

中川雨之助　作
竹花一郎　畫

（十六）

夜鶉

まつた、心を許した、といふわけではないが、近頃は、主膳が傍にゐないと、時として寂しいやうな氣のすることがある。敵同士でありながら、どういふ譯のものか、その邊の理窟は香鳥自身にも、分つて居ないのである。

と、その時、廊下に足音が聞えた。ミシリ／＼と、誰かゞ忍び寄つて來るやうな足音である。

室の中の薄暗いのに引かへて、廊下の方が、灯影がズツと明るかつた。

やがて、障子に、ぼんやりと映る人影。いふまでもない足音の主である。

初めは、主膳が戻つて來たのかと思つたが、さうで無かつた。

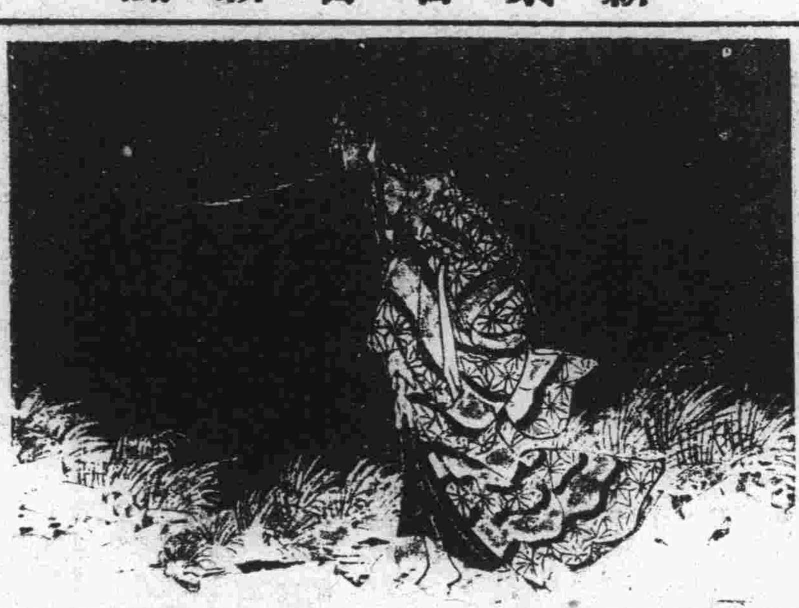

香鳥は不安を感じながら、半身伸び上つてみて、思はず低く叫んだのである。

「あゝ、長七郎さまッ！」

床を滑り出て、障子際へ摺り寄らうとしたのである。

障子を開けて、ソツと顔を出したのは長七郎であつた。

「香鳥殿！」

香鳥は夢でないかと思つた。夢ならば、このまゝ、何時までも醒めずにゐてほしいと思つた。

しかし、その時にはもう、障子が再び閉つて、長七郎の姿は、再び外の廊下へ。

「ゆる／＼語つてゐる遑が無い。さあ、その手紙をみて、少しも早く……」

障子の外で、長七郎が言ふのである。

喜びに勇み立つて、突然のことに、心が騒いで、香鳥はもう、思慮も分別も無かつた。

不圖氣がつくと、障子の下に、なにやら手紙のやうなものが落ちてあつた。

拾ひ上げて、走り書の文字を灯に透すと。

「……場所は、この大磯の西の宿はづれ、切り通しの地藏堂で待つ……長七郎」と書いてあつた。

香鳥は、その手紙を犇と胸に抱きしめた。

敵の手を脱れて、戀しい長七郎の懐へ抱かれに行く喜びに身がふるへた。涙が止度なく頬を傳うて流れた。

何の躊躇するところがあらう。今夜に限り、主膳の出かけてゐて、歸りの遲いのは、天の助けであつた。

[illegible]の足を踏みしめ／＼、こつそりと室を脱け出した彼女は、やがて、お銀等の出て行つたのと同じ裏口から外へ忍び出た。

魂はもう、長七郎のそばへ飛んで行つてゐるので、怖いこともなにも無かつた。

彼女は、只だひたむきに走つたのである。

勝手不案内の土地。どちらが切り通しなんだか、更に方角は分らない。

だが、偶然にも彼女は、西へ西へと走つてゐたのである。

何處かで夜鶉が鳴いた。夜鶉は不吉である。

もとは山間ひの狭い道であつた。それを切拓いて街道幅に擴げたところから、人呼んで『大磯の切り通し』といつてゐる。

其處の道ばたに祀つてゐる地藏さま。これが『切通しのお地藏さま』である。

この地藏尊、御身長が五尺あまり、行基の作だといふから、因縁を聞けば有難い。街道筋の風雨に曝しつ放しに置くのは、勿體ないほどの地藏さまだ。

その地藏の台石に腰打ちかけ、スパリ／＼と、煙草を燻らしてゐるのが長七郎。

特に洋服の御急ぎ用は「午前十時迄の分は午後配達」
小修理は……サービス
ドライクリーニング篠崎商會
朝日通り深町病院前　電(2)一四六〇

營業御案内
運送及運送取扱　通關代辦　倉庫及金融　火災海上運送保險
荷造及市内運搬　引越荷物　人夫供給　委託賣買
國際運輸株式會社新京支店
新京富士町二丁目二十七番地

電話
事務所　代表　3五〇一六
支店長席・庶務・經理・保險・金融・倉庫・運搬・トラック・勞務・發送・到着・重役室・參事室
二一　二二　二三　二四　二五　二六　二七　二八　二九　三〇　三一　三二　三三　三四　三五　三六　三七　三八　三九

其の他
庶務・發送・到着・到着現場詰所・貨物通關・稅關構內詰所・小荷物通關・日ノ出町倉庫・荷造・手小荷車庫・トラック車庫・國華莊・石炭運搬・石炭積卸・專用線

綠醫院
入院の設備あり
住吉勝也
長春大街三〇二　護國般若寺筋向
電(2)五五一一〇〇二一番

日滿民刑事訴訟顧問及鑑定貸家貸地管理
諸書類作成日滿鮮通譯　滿洲國商標登錄
辯護士黑田實法律事務所
新京朝日通三十三番地
日本橋通より東約入一丁
電話(3)五四四九番

知識眼科醫院
新京大和通六六
電三一六六四六番

宇治茶と世帶道具の店
宇治新茶　大走り物入荷
新京三笠町日本橋通り角
河久商店
電話(3)三二〇四番

海陸運送
荷造引越
トラック運搬
新京三笠町二丁目
西山運送店
電(3)二二四六・六二二四番

富士モートル
富士電機製造株式會社新京出張所
中央通り三九　電(3)三五八八・三五六〇

奥さん！
本當に
經濟ですヨ
どちらさまでも
「安過ぎる」つて
仰有いますヨ。
何しろ……
飲み頃に溶いで
ご覧なさい、
サイダー一打分に
なるんですからネ！

赤紙包大壜
青紙包大壜　の二種あり

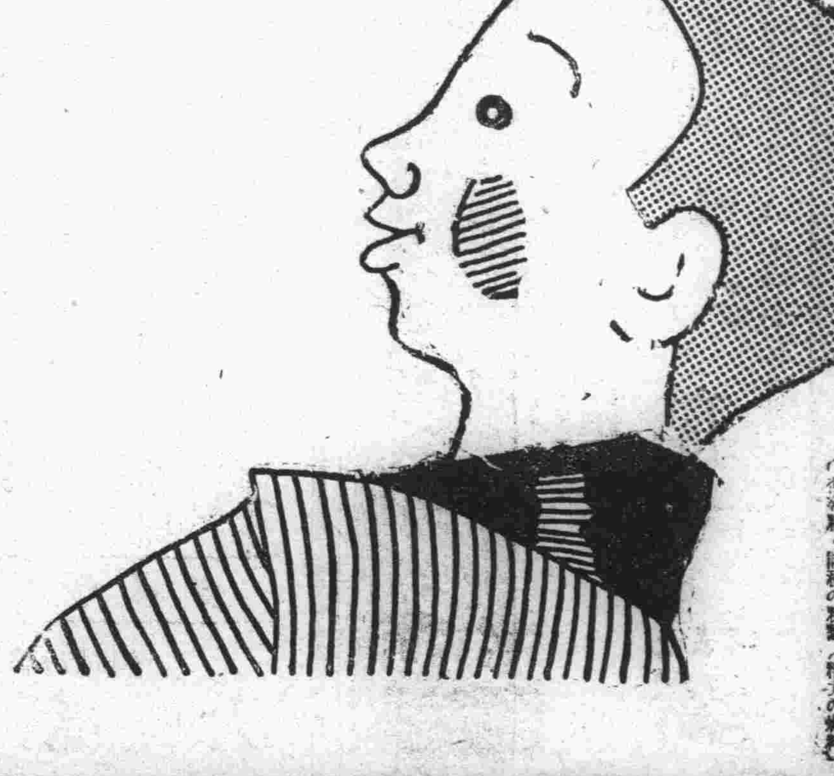

主成分
●乳酸カルシウム（整腸・骨格強化）
●ヴイタミン（生理機能を調整）
●蛋白・アミノ酸（筋組織の營養）
○葡萄糖・諸種の糖類（精力の燃料）

料飲強滋　養榮・整腸・涼爽
カルピス